

Dr. Carlos Mejia Osorio N.MB.

Desde los 15 años con su primera cámara comenzó su trabajo de investigación y análisis a todo cuanto lo rodea, estudió fotografía, medicina natural, y Fitoterapia, en FUNIBA, Fundación Instituto de Botánica Aplicada, y Escuela de Medicina Juan N. Corpas de Bogotá, sus fotografías han sido expuestas en Colombia y el exterior, ganando varios premios nacionales e internacionales, se destacan entre otros: Banco Interamericano de Desarrollo Washington D.C., Primer Concurso de Fotografía Latinoamericana, 1980; Primer Puesto Concurso Nacional De Fotografía Colombia Maravillosa, Corporación Nacional de Turismo, Bogotá, 1985; Mención De Honor UNESCO ACCU de Fotografía Paris, 1993. También ha publicado varios libros entre los cuales están: Un Siglo De Publicidad Gráfica En Colombia, 1983; Tierrabomba, Barú e Islas Del Rosario, 1998; Fotografía Kirlian, Introducción al análisis del aura humana, conoció en 1990 al maestro hindú Ajaib Sihng, sucesor de Kirpal, de quien recibió la iniciación en este largo, difícil y doloroso proceso de conocimiento interno. Estudió Bioelectrografía o Fotografía Kirlian en el Instituto Newton Milhomes en Curitiba Brasil, miembro de la IUMAB (International Union of Medical and Applied Bioelectrography), también se especializó en Electroacupuntura de Voll, Biorresonancia, y Homotoxicología. Ha publicado varios libros y escritos de Bioelectrografía, es director del INSTITUTO DE MEDICINA BIOLÓGICA Y BIOELECTROGRAFIA en la ciudad de Barranquilla, Dicta cursos y seminarios en todo el país.



**INSTITUTO DE MEDICINA BIOLÓGICA Y BIOELECTROGRAFIA
IUMAB - COLOMBIA**

Unión Internacional de Bioelectrografía Medica Aplicada

www.bioelectromedicina.com

Telefax. (57-5)3548594 Cel. (300)8000114 E-mail: bioelectrica@enred.com

Barranquilla - Colombia

El Puente entre
la ciencia y el alma

LA BIOELECTROGRAFIA

Una visión a la medicina del siglo XXI

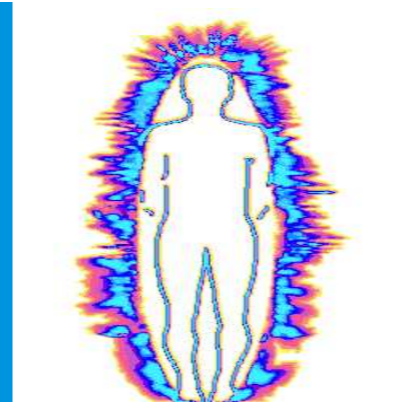
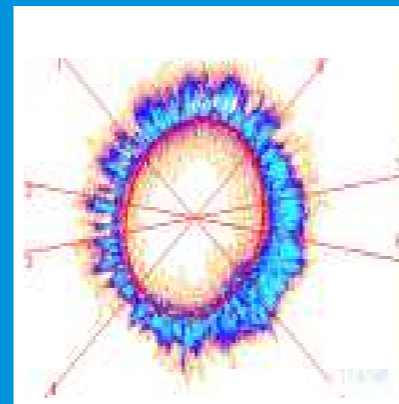

Dr. Kostantin Korotkov PhD.
Dr. Carlos Mejia Osorio MB.

El puente entre
la ciencia y el alma

LA BIOELECTROGRAFIA

Una visión a la medicina del siglo XXI

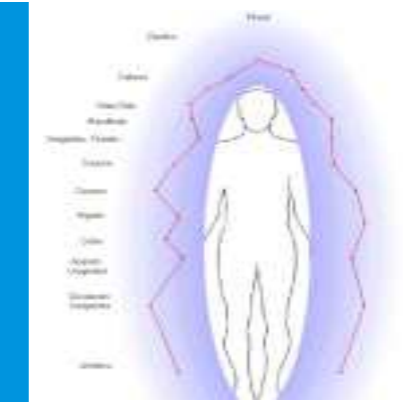
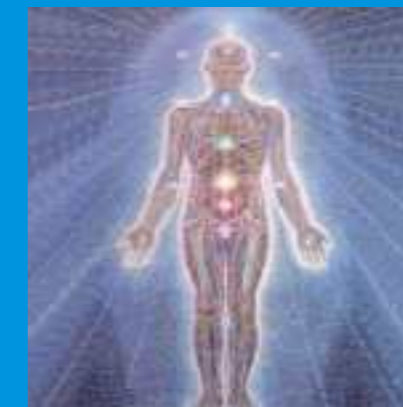

Dr. Konstantin Korotkov PhD.

Doctor en ciencias técnicas, profesor y subdirector del Instituto de Investigación Científica de la Cultura Física Estatal de San Petersburgo; catedrático de la cátedra de Diseño de Sistemas Informáticos de la Universidad Estatal de Tecnologías Informativas, Mecánica y Óptica de San Petersburgo; Presidente de la Unión Internacional de Bioelectrografía Medicial y Aplicada; presidente de la Asociación "Kirlionics Technologies International"; miembro del consejo de redacción de la revista "Journal of Alternative and Complementary Medicine" EEUU.

Konstantin Korotkov es autor de cinco libros traducidos al inglés, alemán e italiano, más de 200 artículos especializados, publicados en revistas de física y biología, y de doce patentes. Konstantin Korotkov realiza trabajos de investigación científica desde hace más de 25 años, combinando en ellos modos de abordar puramente científicos e interpretaciones filosóficas, basadas en estudios orientales sobre el alma y la conciencia. El profesor Konstantin Korotkov da un curso de conferencias, organiza seminarios y entrenamientos en 26 países del mundo. Ha participado en más de 50 conferencias rusas e internacionales. Cada año el profesor Korotkov organiza expediciones a distintos lugares del planeta con el fin de investigar la energética de lugares geoactivos y su influencia en el estado de las personas.

El Puente entre
la ciencia y el alma

LA BIOELECTROGRAFIA

Una visión a la medicina del siglo XXI

Dr. Kostantin Korotkov PhD.
Dr. Carlos Mejia Osorio N.MB.

Derechos Reservados

Se hallan reservados todos los derechos. Sin autorización escrita del Autor y los editores, queda prohibida la reproducción total o parcial de esta obra por cualquier medio - mecánico, electrónico y/u otro- y su distribución mediante alquiler o préstamo público.

ISBN

Título Original en Español:
El Puente entre la ciencia y el alma
LA BIOELECTROGRAFIA
Una visión a la medicina del siglo XXI
Autores: Dr. Kostantin Korotkov
Dr. Carlos Mejía Osorio
Ilustraciones: Alex Grey
Textos: Erick Gómez
Corrección: Melody Altamar
Fotografías: Carlos Mejía Osorio, Nasa
E-mail: carlosmejia48@hotmail.com
E-mail: bioelectrica@enred.com
Celular 300-8000114
Barranquilla, Colombia
Febrero de 2006

*Hombre,
¡conocete a ti mismo!*

Kirpal Singh.

Contenido

	Pag.
Introducción	
Historia de la Bioelectrografia	17
Definición Científica de Bioelectrografia	21
La Emisión de Fotones a Nivel Celular	22
La Visualización de la Descarga de Gas (GDV)	27
El campo Bioelectrico en el Desarrollo del Embrión Humano	33
Los Chakras, los Colores y las Hormonas	35
Tipos de Biogramas o Bioelectrografias	41
Aplicaciones de la Bioelectrografia	50
Electroacupuntura de Voll	52
Investigaciones de los procesos de la actividad del cuerpo Después de la muerte	58
Mediciones con los Mamos en la Sierra Nevada de Santa Marta ...	59
Bibliografia	61

INTRODUCCION

Una vez, hace muchos años, cuando era todavía un físico joven, me puse a pensar por qué en los iconos cristianos las cabezas de los santos están rodeadas por un nimbo. ¿Y por qué la misma aureola se puede apreciar en las imágenes de los dioses indios y sudamericanos? ¿Es esta una coincidencia casual o existe un fenómeno físico gracias al cual entre pueblos tan diferentes nacieron imágenes similares? ¿Tiene el hombre la misma aura, que supuestamente ven las personas con dotes extrasensoriales? Al haber empezado a investigar el campo energético de las personas logramos contestar algunas de las preguntas planteadas. Sí, podemos afirmar que cada individuo tiene un campo energético antes de su nacimiento (en el vientre de la madre), durante la vida y después de la muerte. Por el estado de este campo se puede juzgar la salud psíquica y física de la persona, su carácter. Además gracias al método de Visualización de Descarga de Gas (VDG), elaborado por nosotros, el campo energético se puede ver; se puede observar cómo reacciona ante diferentes influencias. Este método encuentra una aplicación puramente materialista en diferentes áreas: medicina, deporte e incluso en el trabajo de órganos policiales.

La luminiscencia de objetos de diferentes procedencias en los campos electromagnéticos de alta tensión fue descubierta hace 200 años y desde aquel entonces continuamente ha llamado atención de investigadores (resumen de literatura se puede encontrar en los libros [Korotkov, 1995; Del efecto, 1998]). Una gran aportación a la investigación de este fenómeno la hicieron los científicos soviéticos Semion y Valentina Kirlian en la década de 1930. La pareja Kirlian hizo experimentos con el campo electromagnético y

registraron la luminiscencia de objetos orgánicos e inorgánicos. Lo más interesante fue el hecho de que el ser humano podía ser fuente de esta luminiscencia. Los científicos lograron fotografiar el enigmático fenómeno. Comparando las fotografías, notaron que en dependencia del estado psíquico o físico el carácter de la luminiscencia puede cambiar. El fenómeno descubierto fue nombrado en honor de sus descubridores. Sin embargo, en aquel entonces el fenómeno Kirlian no obtuvo ningún uso práctico.

En 1978 con el patrocinio de la Academia de ciencias de la URSS se empezaron a realizar en este país experimentos de investigación de la luminiscencia de Kirlian. Los científicos lograron comprender la naturaleza física del extraordinario fenómeno. Alrededor de cada persona existe un campo débil electromagnético. Los electrones que están en el aire, al caer en este campo, empiezan a hacerse más rápidos e ionizan las moléculas del aire. Las moléculas a su vez empiezan a emitir fotones, por lo general en las partes azul y ultravioleta del espectro. El campo actúa de tal forma como si extrajera partículas del objeto y las amplificara en descargas de gas, tal y como pasa en los multiplicadores fotoelectrónicos y contadores de partículas radiactivas. Como resultado de esto, cada persona resulta estar rodeada por una su propia envoltura lumínica invisible. (que sólo la caracteriza a ella).

Durante muchos años continuaron los trabajos para crear aparatos especiales, con la ayuda de los cuales se podría registrar e investigar la luminiscencia. Como resultado fue elaborada la llamada Cámara de

Visualización de Descarga de Gas (VDG). Con su ayuda logramos comprender lo más importante: creando un campo eléctrico, se estimulan los procesos cuánticos, la emisión de fotones y electrones desde la superficie del objeto, por ejemplo, desde la piel. En estos procesos resulta estar incorporado todo el organismo como un todo único. Así pues, se nos ofrece la posibilidad de ver en la pantalla de la computadora el campo bioeléctrico del ser humano invisible para la vista ordinaria. La metodología de VDG es, hablando metafóricamente, la etapa digital computarizada del efecto Kirlian. En la terminología científica occidental esta metodología obtuvo el nombre de Emisión Estimulada de Fotones.

El mecanismo del trabajo de la cámara, creada por un científico de San Petersburgo, es extremadamente sencillo. Al dedo de la persona se le da un impulso eléctrico corto. ¿Por qué al dedo? Las manos son un órgano muy delicado y sensible y además una inmensa fuente informativa de la persona. A través de las manos se recibe una gran cantidad de información del mundo exterior. En los dedos de las manos se localizan zonas que están relacionadas casi con todos los sistemas del organismo. A propósito, este hecho ya durante muchos milenios se aplicaba en la medicina tradicional china, que se basaba en el término de canales energéticos que atraviesan todo el cuerpo de ser humano. Así pues, el impulso eléctrico suscita una corriente de fotones y electrones. El aparato los registra y deduce una imagen en la pantalla de la computadora. El procedimiento de recepción de información es absolutamente indoloroso e inofensivo. Para un examen de diez dedos, el procesamiento de datos en la computadora dura únicamente entre 3 y 5 minutos.

Después comienza lo más importante, que es la tarea de los especialistas de interpretar la imagen, explicar como el carácter de la luminiscencia se relaciona con el estado funcional de la persona. De esta manera se ha determinado que: Una persona llena de fuerzas y salud tendrá una luminiscencia viva y regular; El desajuste de la energética o procesos inflamatorios provocarán rupturas, aberturas y heterogeneidades en la luminiscencia; Una futura enfermedad que aún no se ha revelado todavía, dará signos de sí por medio de una luminiscencia desvaneciente, irregular y cortada, ya que todos los potenciales problemas se muestran sobre todo en la imagen del campo. Estos pueden ser divergencias funcionales temporales, que se van rápido y no dejan ninguna huella, o pueden ser alteraciones más profundas que surgen bajo la existencia de factores negativos que actúan continuamente: una mala ecología, alimentación incorrecta, emociones, estreses, etc.; El campo de la persona se mostrará cortado y defectuoso, si existe la posibilidad de una penetración de agentes perjudiciales. Y si en algún momento un sistema débil o sobrecargado no aguanta más y el problema pasa al nivel físico, la persona se enfermará.

No queremos hacer conclusiones apresuradas, pues no perseguimos impresionar al público. Registramos alteraciones de luminiscencias, hacemos tablas, formamos gráficas; aspiramos a lo que se llama el hecho experimental. Después son los médicos y fisiólogos los que tienen que entrar en el asunto, ya que el aparato no hace el diagnóstico, sino sólo presenta una evaluación detallada del estado funcional de la persona. Y basándose en estos datos y resultados de otros exámenes, el médico llega a su conclusión y prescribe el tratamiento necesario.

Medicina de campaña

La metodología descrita se puede aplicar en diferentes áreas, pero la principal es por supuesto la de la medicina. En la Academia de Medicina Militar con la ayuda de la cámara de VDG fueron examinados cientos de personas, antes de operaciones quirúrgicas y después de ellas. Los médicos se fijaron que el campo energético reacciona a una situación estresante para el organismo como, por ejemplo, una operación. En el caso del buen éxito, en seguida después de la operación, los parámetros del campo crecían infaliblemente y después poco a poco bajaban hasta el estado original, antes de la operación. Antes de la intervención quirúrgica la cámara también en varios casos registró alteración de los parámetros del campo energético.

Cabe mencionar que si se veía el aumento, la operación en la mayoría de los casos tenía buen éxito. Hoy en día los médicos de la Academia de Medicina trabajan en el perfeccionamiento de esta metodología. Les gustaría saber, por ejemplo, cómo se puede predecir, por medio del estado del campo energético, si el paciente puede soportar una u otra operación y cómo va a pasar el período después de la operación.

En el Centro científico de oncología en Tbilisi médicos investigaron el campo energético de centenares de pacientes. Se supo que después de un tratamiento exitoso la energética de la persona cambia infaliblemente. En los casos donde no se vio el progreso del paciente, el campo no reaccionaba. Así pues, se puede evaluar qué resultados dieron los métodos de tratamiento estandarizados del médico en cada caso concreto.

Un ejemplo más: Los médicos de Rostov, basándose en la cámara de VDG, elaboraron la metodología de evaluación del estado de las embarazadas. Los médicos afirman que al estudiar la luminiscencia del dedo anular de la mano derecha de la mujer, se puede saber como sigue el embarazo, si no hay peligro para madre o para feto.

Los complejos bioeléctricos de VDG obtuvieron una aplicación práctica en las siguientes áreas principales:

Medicina:

- Análisis del estado psicológico del individuo;
- Análisis del estado psicofisiológico del individuo;
- Análisis del estado vegetativo del organismo y ciertos sistemas funcionales;
- Monitoreo de reacciones del organismo durante el tratamiento;
- Evaluación de la posibilidad de existencia de algunas alteraciones sistemáticas de los órganos;
- La existencia de estados cambiados;
- Evaluación del peligro de alérgenos según los parámetros de VDG de la luminiscencia de pruebas de sangre [Ahmetely, 2004].

El complejo VDG es certificado por el Ministerio de Sanidad de la Federación Rusa como un equipo medicinal. En los últimos años ha crecido la cantidad de publicaciones sobre el aspecto medicinal del análisis de VDG [Polushin y otros, 2004; Aleksandrova y otros, 2002].

Deporte:

evaluación del nivel de preparación de deportistas para

las competiciones [Bundzen y otros, 2003, 2005]. El complejo de VDG se instala en las Escuelas de la Reserva Olímpica según el mandato de la Agencia Estatal de Cultura Física y Deporte.

El complejo de VDG permite:

- Realizar la determinación dinámica del potencial psicofísico de deportistas a fin de control expeditivo del nivel de las reservas funcionales y la cualidad de la salud en el transcurso del proceso de estudios y entrenamiento;
- Proveer el diagnóstico expreso de resistencia al estrés y cualidad de los procesos de la movilización mental y psicoenergética con el fin de hacer pronósticos de éxitos de las actividades en competiciones;
- Llevar a cabo evaluaciones del rating diferenciada del potencial psicofísico del contingente de deportistas examinado a fin de la selección, preparación y corrección oportuna del proceso de entrenamiento.

Órganos policiales:

- Evaluación del nivel de estrés del efectivo y de las personas, propensas a las acciones ilegales.

La investigación de líquidos y materiales

- Revelación de la diferencia entre aceites naturales y sintéticos [Korotkov, Korotkin 2001];
- Evaluación de la cualidad de los cosméticos [Korotkov, Kryzhanovskii et al 2004; Vainshelboim et al, 2005];
- Investigación del pelo de la persona [Vainshelboim et al., 2004];
- Investigación de remedios homeopáticos [Bell et al., 2003];

- Investigación de piedras preciosas y su influencia en las personas [Vainshelboim et al., 2005];
- Investigación de zonas geoactivas y su influencia en las personas [Hacker et al., 2005].

El espectro de aplicación tan amplio se determina por la alta sensibilidad del método de VDG hacia los cambios de los parámetros de emisión del objeto examinado, colocado en el campo de alta tensión, y por los métodos aplicados para procesamiento de datos, a la base de concepciones modernas de la teoría y los métodos de intelecto artificial.

Las investigaciones en el área de VDG de bioelectrografía siguen su curso. Cada año se defienden tesis doctorales [Guimbut, 2000; Êrylov, 2002; Ìuromtsev, 2003; Babitskii, 2003; Êryzhanovskii, 2003; Strucov, 2003], se publican colecciones de obras científicas [Measuring Energy Fields, 2004]. Cada año en el mes de julio, en San Petersburgo, una de las ciudades más bellas del mundo, se celebra el Congreso Científico Internacional “Ciencia, Información, Espíritu”, donde se reúnen médicos, científicos y especialistas de decenas de países del mundo. Los últimos cinco años las conferencias se han celebrado con el patrocinio de la Unión Internacional de Bioelectrografía Medicinal y Aplicada (IUMAB). Dicha Unión reúne a los investigadores de 62 países, que se dedican a la realización práctica de métodos de bioelectrografía, cuyo número está en aumento año con año.

Post mortem

Por medio del método de VDG se puede ver lo que

pasa con el campo energético de la persona después de su muerte. Varias decenas de experimentos realizados mostraron, que la extinción de la energía del cuerpo vivo después de su muerte no es cosa de un momento sino es un proceso que tarda cierto tiempo. A propósito, en cierta cantidad de casos, mientras dura este proceso, se puede “agarrar” a la persona y prácticamente regresarla del otro mundo. Sucede que no hay respiración y no se siente el pulso, pero la persona está viva todavía. Frecuentemente en situaciones extrémas, cuando hay muchas víctimas, médicos, al no encontrar el pulso y la actividad eléctrica del cerebro, consideran a la persona como muerta. Con la ayuda del método de VDG se puede determinar si la persona está viva en dos segundos.

Los experimentos han llevado a interesantísimos resultados. Por ejemplo, la vivacidad de la luminiscencia de los dedos de las personas muertas permitió constatar varias leyes. La primera noche después de la muerte se veía un brusco embate de la luminiscencia, después de un rato su vivacidad oscilaba de manera confusa, y la segunda noche volvía a crecer. 48 horas después de la muerte la luminiscencia disminuía bruscamente, pero las variaciones no se interrumpían, y para la tercera noche, por regla, a la sexagésima hora, la vivacidad de la luminiscencia pasaba a ser prácticamente regular. ¿No estará vinculado esto de alguna manera con la costumbre cristiana de enterrar al difunto al tercer día después de su muerte?

Fueron notadas también las particularidades de dinámica de cambios de la vivacidad de la luminiscencia de los dedos en dependencia de la causa de la muerte.

En el caso de una muerte violenta la luminiscencia cambia mucho durante las siguientes 24 horas: mengua, después se enciende, y por alguna razón incomprensible el aumento se ve por la noche. En el caso de una muerte natural, la luminiscencia va menguando poco a poco, sin oscilaciones bruscas, durante tres días. Estos fenómenos todavía necesitan de mayores explicaciones, y son descritos en el libro publicado en Rusia y EEUU, con un tiraje de miles de ejemplares [Korotkov, 1998].

Al servicio de la ley y el orden

Los conocimientos sobre el campo energético de la persona pueden encontrar una inesperada aplicación. Por ejemplo, hace poco aprendimos a determinar el nivel de estrés de la persona. De esta manera, las cámaras VDG se pueden aplicar para descubrir a criminales. La persona que piensa realizar algún delito va a estar indiscutiblemente bajo un estado de estrés. Se trata de un estrés profundo, interior, imperceptible en apariencia, pero que a nivel fisiológico se va a revelar sin falta. El equipo elaborado tuvo tiempo para mostrarse en uso. Antes de la celebración del Tricentenario de San Petersburgo el equipo fue instalado en un puesto de guardia de la Policía de Tránsito en una de las entradas a la ciudad. Durante tres días el dispositivo encontró 37 personas con un nivel de estrés alto, nueve de los cuales, tras una investigación más exhaustiva resultaron ser delincuentes (uno llevaba drogas, el otro, portaba armas, el tercero figuraba en la lista de personas buscadas por la Policía Judicial, etc.). Posteriormente, el dispositivo despertó el interés del Ministerio de Asuntos Interiores. Está en discusión el tema sobre el equipamiento de todos los puestos de guardia con este aparato, pero de momento no hay recursos para esto. Mientras tanto, en 2006 las pruebas del dispositivo se planean poner en marcha en aeropuertos de EEUU.

Además con la ayuda de las cámaras de VDG se puede

Examinar a personas con dotes extrasensoriales. Al laboratorio de Korotkov con frecuencia llegan curanderos, tanto rusos como extranjeros, con el deseo de recibir pruebas de que en realidad tienen un don. Más del 90 por ciento de ellos resulta ser personas comunes y corrientes, ya que durante la realización de diferentes tareas su campo energético en la pantalla del dispositivo brilla de manera tranquila y regular. Sin embargo, en varios casos durante el proceso de realización de pruebas surgen algunas fuertes oscilaciones del campo de corta duración, lo que puede indicar la existencia de aptitudes extraordinarias en la persona.

Creemos que dentro de cierta cantidad de tiempo en el mundo comenzarán a desarrollarse de una forma más activa sistemas de control de larga duración y de monitoreo del estado de la salud de la persona en base a sistemas computarizados: Una vez al día uno se acerca al equipo, pone la mano en él y si los parámetros están dentro de la norma, puede estar tranquilo y continuar sus actividades normales; si sobrepasan la norma, será una señal para el doctor: ¿Quizá sea necesario hacerse unos exámenes más detallados? De esta manera se puede determinar la enfermedad en su estado embrionario, lo que facilita esencialmente la tarea del médico: la medicina moderna vence enfermedades en una etapa temprana de una manera mucho más efectiva.

Dr. Konstantin Korotkov PhD.

Historia de la Bioelectrografia

Los orígenes de la fotografía Kírlían se observan desde finales del año 1.777. George Christopher Lichtenberg fue el primero en observar fotografías eléctricas. Observaba los efectos de la electricidad estática en el polvo.

Nicola Tesla (1.880) fue el inventor de la bobina Tesla que lleva su nombre. En los años de 1.900, Yakov Narkevich-Todka mostró fotografías eléctricas. Al mismo tiempo Dr. F.F. Strang de Tufos, University Medical School, utilizó la “bobina Tesla” para hacer fotografías eléctricas de su mano.

En realidad la primera cámara de electrofotografía fue fabricada en Brasil, aproximadamente en 1.904, por un gaucho brasileño, el Padre Landel de Moura. En Porto Alegre existe un museo dedicado enteramente al Pe. Landel de Moura. Como él era padre de la Iglesia Católica Apostólica Romana, no le fue permitido divulgar ciertas cosas que inventaba, sin el conocimiento y autorización del Obispo y por esta razón, no le fue posible patentar ni divulgar sus invenciones para el mundo. Como la cámara que él había inventado sacaba fotos y revelaba cosas que según la iglesia, no estaban muy de acuerdo con su doctrina, los planos originales, (así como la propia Cámara de Electrofotografía) fueron confiscados por las autoridades de la Iglesia y hasta hoy, se encuentran en lugar “ignorado y desconocido”. En Porto Alegre, en Río Grande do Soul (Brasil) al hacer una visita al museo del Pe. Landel Moura conocerá todo su trabajo y sus invenciones.



George Christopher Lichtenberg
1.777

17 •



Nicola Tesla
1.880



Padre Landel de Moura
1.904



Semyon y Valentina Kirlian
1.939

18 •

En 1.939, en la ciudad de Krasnodar, antigua Unión Soviética, el investigador ruso Semyon Davidovich Kirlian y su esposa Valentina, empezaron a hacer unos experimentos con fotografía de alto voltaje. Él modificó la cámara para poder fotografiar descargas en su corona vital. Él y su esposa trabajaron por 30 años para desarrollar equipos y estudiar la electrofotografía. Crearon equipos para observar eléctricamente a animales vivos y materiales sin vida.



J. Nardkevich Yodko
1.904

Después de la publicación de un libro titulado “Descubrimientos Psíquicos Detrás de la Cortina de Hierro” de Sheila Ostrander y Lynn Schoeder, los Kirlian se volvieron famosos en todo el mundo y especialmente en la comunidad científica internacional.

Los Kirlian publicaron sus investigaciones a finales de los años 50 y principios de los 60. Fue publicado en el Diario Ruso de Fotografía Científica y Aplicada a la Cinematografía en 1.961. En él, Kirlian describió sus técnicas y observaciones experimentales de organismos vivos. En el documento los Kirlian dijeron: “Es al parecer posible hacer juicios sobre los estados biológicos y patológicos de un organismo y de sus órganos”. Estos documentos fueron traducidos en 1.963 por Foreign Technology División de la Fuerza Aérea de los Estados Unidos y se dispersó como documento sin clasificar. Esencialmente, el documento no generó mayor interés en ese país.

De 1.983 a 19.86 numerosos investigadores como I. Dumitresku, de Rumania, P. Mandel, de Alemania, N. Milhomens, de Brasil, A. Lerner, de Francia,

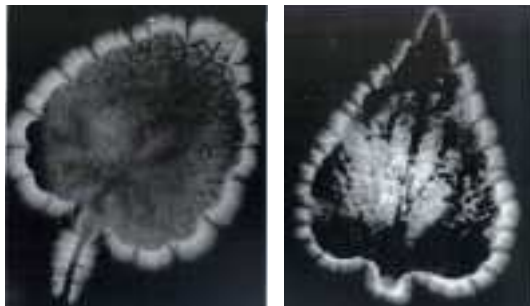

Primeras Imagenes del Efecto Kirlian
1.939



Dr. Peter Mandel

19 •

H. Oldfield, de Inglaterra, A. Konikevich en USA, y muchos otros desarrollaron diferentes avances en la aplicación de técnicas bioelectrograficas en los diagnósticos.

En 1.988, el Dr. Newton Milhomens, del Brasil publicó el libro “Fotos Kirlian, Cómo Interpretar”, de la cual se hicieron 7 ediciones y posteriormente el Dr. Peter Mandel, de Alemania publicó el libro “ Manual Práctico de Cromopuntura”, en la cual demuestra el incremento de la energía en los pacientes utilizando el color y la fotografía Kirlian a lo que el llamó “Medicina Esogenética”.

En 1.995, con la invención de la visualización de la descarga de gas (GDV) del Dr. Kostantin Korotkov PhD., Se abrió una nueva línea de investigación basada en métodos de video digital, con computadores, y software que permiten analizar en tiempo real todas las imágenes.

En 1.978 se fundó la Unión de Bioelectrografia Medica y Aplicada (IUMAB), que reunió un grupo de investigadores para perseguir los siguientes objetivos: Establecer el estatus científico de la bioelectrografía, reunir a quienes investigan en ella para intercambiar experiencias, establecer estrictos protocolos de investigación.

En el año 2.000, en la ciudad de Curitiba, Brasil, se celebró el Primer Congreso Internacional de Bioelectrografía. Desde el 2.002, el Dr. Kostantin Korotkov fue elegido presidente de la IUMAB, y el vicepresidente el Dr. Newton Milhomens.



Dr. Newton Milhomens



Dr. Kostantin Korotkov Phd.
Rusia



Dr. Kostantin Korotkov y el Dr. Carlos Mejía Osorio

20 •

En agosto del 2005, el Dr. Kostantin Korotkov, visitó el país por invitación del Dr. Carlos Mejía Osorio, fue creada una oficina de la IUMAB, en el Instituto de Medicina Biológica y Bioelectrografía en la ciudad de Barranquilla, y en noviembre de ese mismo año, en la ciudad de Bogotá, se celebró el Tercer Congreso Internacional de Terapéuticas Alternativas, organizado por la Escuela de Medicina Juan N. Corpas, en donde se expuso por primera vez y oficialmente la introducción de la Bioelectrografía en Colombia con el Dr. Edward Krizhanovsky y el Dr. C. Mejía.



Instituto de Medicina Biológica y Bioelectrografía en la ciudad de Barranquilla

El Instituto de Medicina Biológica y Bioelectrografía ubicado a 10 minutos de la ciudad de Barranquilla, rodeado de un jardín botánico esta dedicado a la investigación, diagnóstico, y enseñanza con las nuevas tecnologías del siglo XXI, utilizando la medicina biológica, la fitoterapia, la bioelectrografía GDV, la electroacupuntura de Voll, que permiten visualizar el campo de energía humana, ayudándole al médico y al paciente ver la efectividad de los tratamientos, ahorrándole tiempo y dinero.

El instituto cuenta con personal médico calificado y especializado en las siguientes áreas: homotoxicología, fitoterapia, homeopatía, acupuntura y psicología.

Aplicamos tecnología de vanguardia para lograr una verdadera medicina integrativa y lograr la desintoxicación del cuerpo, la mente y el espíritu.

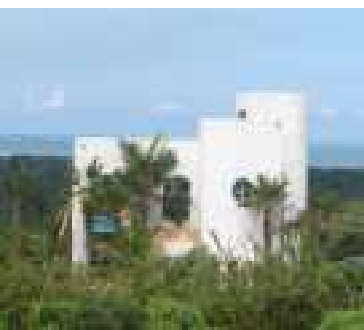

Definición Científica de Bioelectrografía

La bioingeniería, es una rama de la ingeniería que consiste en la aplicación de principios de ingeniería y de procedimientos de diseño para resolver problemas médicos.

Una de sus especialidades es la bioelectricidad, que estudia la actividad bioeléctrica, base fundamental del sistema nervioso y de la mayoría de los procesos vitales.

La bioelectrografía es la parte de la bioelectricidad que registra los procesos eléctricos de los seres vivos. Tres ejemplos de equipos de bioelectrografía son el electrocardiógrafo, el electroencefalógrafo y la cámara GDV.

La cámara de bioelectrografía GDV (Gas Discharge Visualization) es un equipo de fotografía y vídeo digitales que toma imágenes de la luminiscencia emitida por un objeto estudiado al someterlo a un campo electromagnético de alta frecuencia, baja intensidad, alta diferencia de potencial y muy cortos impulsos.

La luminiscencia se define en física como la emisión de luz no causada por calor. Una de sus formas, la electroluminiscencia, es causada por un gas recorrido por una descarga eléctrica, como ocurre por ejemplo en los rayos. De aquí surgen las siglas GDV (Visualización de Descarga en un Gas): Como respuesta a los impulsos electromagnéticos, el objeto estudiado emite una luminiscencia en forma de fotones y electrones, que se descarga en un gas (el aire) y es registrada por la cámara. El patrón de luz emitido por el objeto contiene una información acerca del mismo que es analizada por la bioelectrografía GDV.

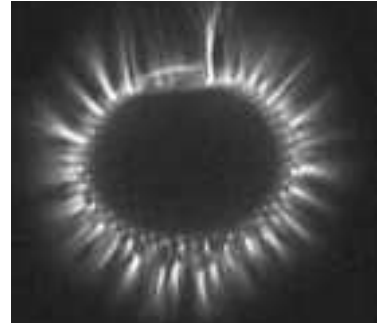

21 •



Camara GDV PRO

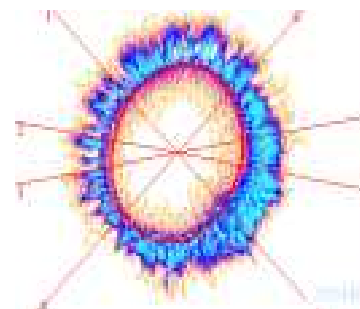



La Emisión de Fotones a Nivel Celular

El ser humano está inmerso en un conjunto de ondas electromagnéticas que provienen del cosmos y de nuestra estrecha relación con el planeta Tierra. Todos los procesos biológicos están regidos por procesos energéticos.

22 •

Las comunicaciones intracelulares e intercelulares son múltiples conversaciones en diferente rango hertziano (htz), electromagnéticos que aseguran la misión de transmitir la información.



Fritz Albert Popp

Fritz Albert Popp, biofísico alemán, descubridor de la comunicación celular mediante la emisión de biofotones en el núcleo de la célula, siguió la senda trazada por el biólogo ruso Alexander G. Gurwitsch, descubridor en 1.922 de la radiación mitogenética emitida por los gérmenes de cebolla, el cual descubrió más o menos en 1.930 que determinadas propiedades de los organismos vivos se pueden transmitir electromagnéticamente. Él experimentaba con cultivos de bacterias, cuyas propiedades virulentas se podían transmitir a través de un vidrio de cuarzo, el vidrio sirviendo de pantalla antiparásito.

Estos primeros experimentos exitosos sirvieron de estímulo para una actividad de investigación intensa.

También la fotografía de Kirlian muestra indirectamente que los organismos irradian campos que llevan a la modificación de determinados estados funcionales si los mismos son cambiados. Esto puede suceder debido a influencias internas o externas.

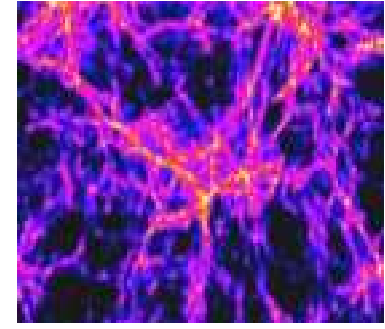

Estas experiencias por décadas fueron menospreciadas e ignoradas por una ciencia anclada en el dogma lineal mecanicista.

Los biofotones son pulsos coherentes y armónicos, que se almacenan en el ADN propagándose a la velocidad de la luz, informando a cada instante al organismo al que pertenecen sobre su estado y que mecanismos homeostáticos necesita poner en marcha para mantenerse saludable.

23 •

Cuando este campo de Biofotones se desordena y no logra transmitir correctamente la información entre las distintas partes del organismo, aparece la enfermedad, es decir, un bloqueo energético. Si este bloqueo se mantiene por mucho tiempo afectará irremediablemente a nivel del funcionamiento biológico.

Por ejemplo si experimentamos rabia, se produce inmediatamente una reacción química, además de emitirse una señal energética (frecuencia característica) que interfiere el adecuado flujo energético de biofotones (dualidad energía/materia).

Cualquier perturbación en nuestro organismo se refleja inmediatamente en las vibración o ritmos oscilatorios de las células. Cada órgano tiene una vibración o frecuencia específica, al padecer un trastorno ésta se modifica, pudiendo ser detectado por los equipos de diagnóstico y corregirlo (frecuencias patológicas) con los equipos de biorresonancia, campos magnéticos, cromoterapia, bioelectrografía GDV, y electroacupuntura de Voll, procesos que se explicaran más adelante.

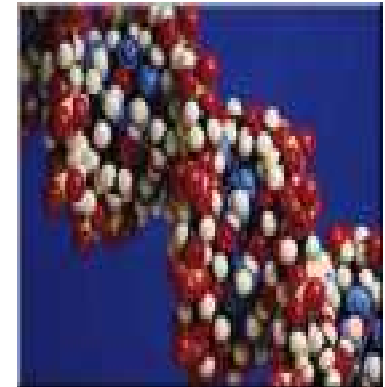

Estas frecuencias patológicas quedan gravadas a nivel celular, produciendo cambios en la estructura molecular (frecuencias rígidas), es por esto que muchas enfermedades se repiten bajo ciertas circunstancias.

Las distintas enfermedades se desarrollan a nivel del tejido conjuntivo blando, del cual estamos compuestos en un 80%, y que el Dr. Alfred Pischinger, de la universidad de Viena denominó la Matrix Extracelular, o Sustancia Básica.

Existen en todo el mundo resultados de investigaciones significativas que parcialmente llevaron a ideas completamente nuevas sobre los organismos vivos, entre otros, W.R. Adey, Del Guidice, C.W. Smith.

Se pudo demostrar que los procesos de control en el organismo, debido a su alta velocidad (!aprox. 10^{18} reacciones químicas/segundo en el organismo), solo pueden ser de naturaleza energética, también se demostró que el agua de nuestro cuerpo esta en capacidad de almacenar información, que el DNA en estado excitado entra en llamados estados exipléxicos y trabaja en el umbral del láser, que nuestro sistema nervioso tiene un modelo holográfico que se forma por radiación, que cambios en el tejido solo son posibles a través de la programación del campo energético de mando correspondiente, etc.

Todos los procesos vitales en el organismo son de naturaleza biofísica y se controlan a través de un flujo de información permanente.



Detrás de esto se encuentra la idea de que la materia es solo un aspecto parcial (pequeño) de la realidad (según una constante natural, realmente, solo una millonésima parte). Por eso, para una descripción completa hace falta, indispensablemente el aspecto energético, el cual según C. Rubia (Premio Nobel de 1.984), está superior a la materia y determina su estructura.

Como la luz se puede entender como onda o corpúsculos (cuanto), la realidad se puede entender tanto de modo material (medición, ponderación, etc.) como también de modo energético (en forma de modelo holográfico de ondas - interferencia).

Ya en el nivel atómico, cada partícula elemental pertenece un campo(electrico). En las reacciones químicas reaccionan, primariamente, estos campos entre si, y no las partículas. O sea, la formación o descomposición de estructuras materiales es un proceso meramente biofísico y se denomina, por esta razón, acoplamiento de campos. Los desplazamientos de energía necesarios para eso surgen por la absorción (o la emisión) de fotones, o sea, de cuantos de energía. Es decir, ellos son los que desencadenan los procesos químicos. Los mismos cuentan también con la velocidad alta necesaria para esto.

Hay que confirmar claramente un hecho. ¡Primero existe el campo, y no la materia! La materia se debe considerar como una función del campo, ya que se desagrega cada vez de nuevo (en energía, igual a fotones) y se forma, sobre la base de un campo estable, cada vez de nuevo, del mismo modo.



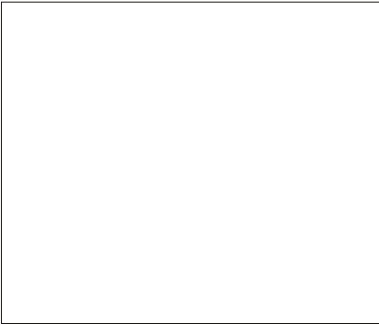

Hubo que revisar, de modo fundamental, el concepto de la materia. Las mismas partículas tienen una vida muy corta y son, de manera pronunciada, inestables. Según Rupert Sheldrake, la materia es solo una compactación en los puntos de intersección de haces de energía.

El biólogo Sheldrake lanzó una propuesta a quien lo quiera escuchar reflejada en su libro “Siete experimentos que pueden cambiar el mundo” en el que incita a los curiosos a llevar a cabo una serie de experimentos e investigar las fuerzas que influyen sobre nosotros y sobre la Naturaleza y han dado una nueva perspectiva a la biología, psicología, sociología, etc.

El campo mórfico pretende definir la existencia de un patrón o estructura energética que sería la que organiza la vida de los miembros de todas y cada una de las especies existentes y que se encargaría de “informar” a las células sobre cómo disponerse para formar al individuo de cada especie, determinando de manera sutil los movimientos, y los comportamientos de todos los ejemplares de la misma.

El campo mórfico no se encontraría en los genes, sino que se ubicaría en el exterior de cada individuo concreto depositario de la información esencial que permite que la vida se desarrolle. Según Sheldrake, en los campos residiría buena parte de lo que actualmente llamamos instinto. También sería la fuente u origen de los sentimientos religiosos o místicos. En suma, el campo mórfico no pertenece al mundo físico, sino que sería inmaterial y constituiría una especie de memoria colectiva.

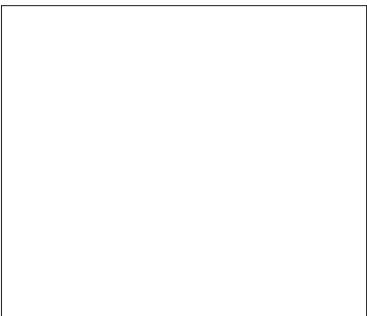

La visualización de la descarga de gas (GDV)

Antes que se llegue a una explicación completa del Modelo GDV, es necesario que se conozca exactamente lo que es el fenómeno eléctrico conocido como Ionización.

Para un mejor entendimiento de la Ionización, es necesario hacer una revisión en nuestro concepto de átomo y de sus partes principales, el núcleo y la electrosfera.

Si un electrón, por un motivo cualquiera, sale del átomo, dejando de girar alrededor del núcleo, y sale viajando libremente, entre los demás átomos del medio ambiente, es entonces nombrado “electrón libre”.

Toda vez que un “electrón libre” vuelve a ser un electrón común él emite un “fotón de luz”, o sea, libera luz, alumbrando el medio ambiente.

En realidad, todo electrón libre es un Ion, así como todo y cualquier átomo que esté desfalco de electrones en el último orbital también es un Ion.

Los electrones libres son los Iones Negativos y los átomos que han perdido electrones son los Iones Positivos.

Un flujo de iones negativos sale del electrodo negativo para el electrodo positivo.

Un flujo de iones positivos sale del electrodo positivo para el electrodo negativo.

En ambos electrodos, hay una débil producción de luz.

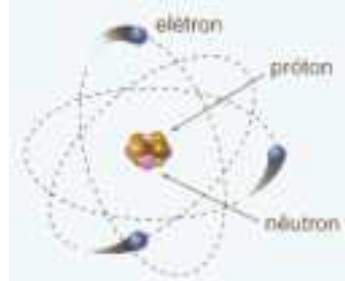

Esquema simplificado de un átomo, apenas con finalidad de memorización.

27 •

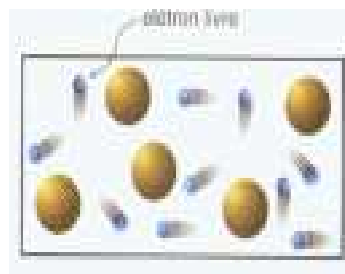

Ionización En Los Líquidos

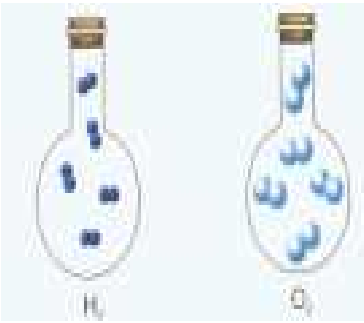

28 •

En los gases y/o vapores, los átomos y los iones son mucho más libres y alejados que en los líquidos.

Cuando ocurre la ionización en un medio gaseoso y/o vaporoso, casi inmediatamente, todo el medio ambiente quedase alumbrado.

Como resultado del metabolismo celular de nuestros cuerpos, diversas sustancias químicas son liberadas y, al final, son exhaladas en la forma de gases y/o vapores por los poros de la piel, como sudor, urea, etc, y también las feromonas.

Este hecho puede ser demostrado por medio de un Espectrofotómetro.

A todo instante, nuestros cuerpos están exhalando gases y/o vapores, y también las feromonas, vapores específicos cuyo olor es responsable por la atracción sexual.

Actualmente, utilizase además el espectrofotómetro para análisis químicas muy precisas, pues toda y cualquier sustancia siempre presenta un “espectro” propio de colores y estructuras geométricas, hoy día, ya muy bien conocidas y catalogadas en el medio científico.

Los gases y/o vapores exhalados por nuestros cuerpos también producen un “espectro”, en un espectrofotómetro, de acuerdo con nuestro estado de salud.



LA VISUALIZACIÓN DE LA DESCARGA DE GAS CON EL SISTEMA ELECTRÓNICO (GDV)

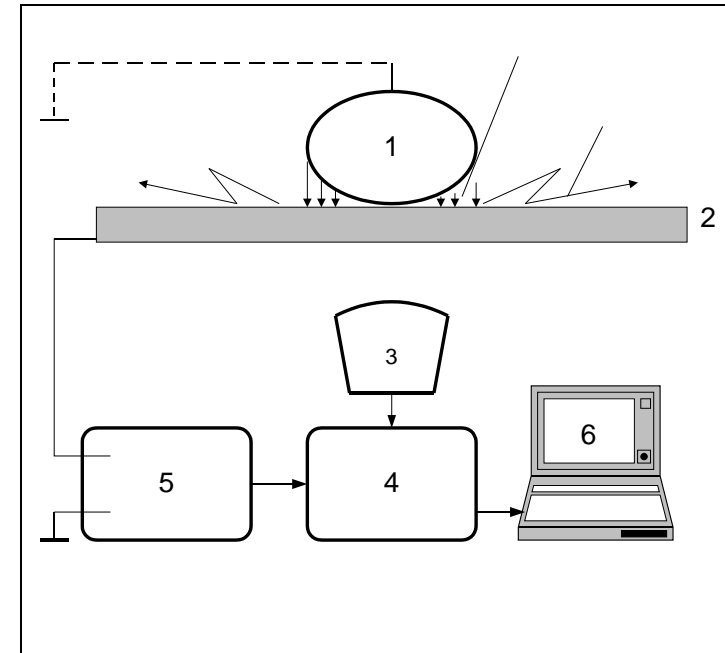

El principio por descarga en un gas (GDV) consiste en lo siguiente:

Entre el objeto 1, sujeto a la investigación y la lamina dialéctica 2 en que se sitúa el objeto se suministran impulsos de tensión del campo electromagnético 5, para lo cual en la cara inversa de la lamina 2 en que se sitúa el objeto se suministran impulsos de tensión del generador del campo electromagnético 5, para lo cual en la cara inversa de la lamina 2 esta aplicada una cobertura transparente conductora de corriente. A una alta tensión del campo en el medio gaseoso del espacio del contacto del objeto 1 y la lamina 2 se desarrolla una descarga en alud y/o gaseosa deslizante (DG), cuyos parámetros se determinan por las propiedades del objeto.

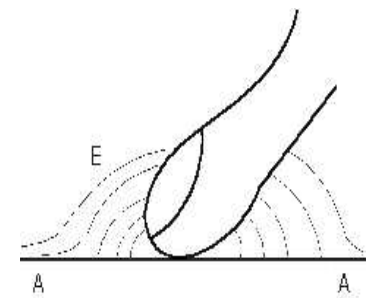

29 •

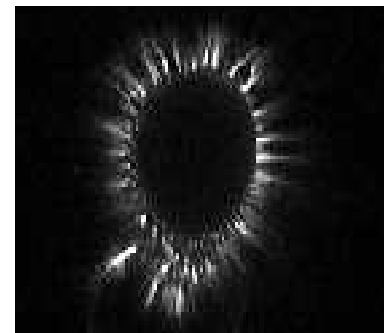

Beograma de un dedo

Diagrama de la repartición de la energía



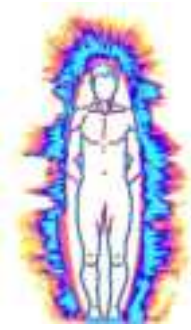

30 •

La luminiscencia de la descarga por medio del sistema óptico y cámara de PZS 3 se transforma en señales de video que se graban en forma de cuadros independientes (VDGramas) o ficheros AVI en el bloque de la memoria 4 ligado con el ordenador de la computadora procesamiento. El ordenador de procesamiento constituye un complejo especializado de programa, el que permite calcular un conjunto de parámetros y sobre su base sacar conclusiones diagnosticas determinadas.

VENTAJAS DEL MÉTODO GDV

- Posibilidad de Screening y monitoring de la homeostasis de todo el organismo y sus sistemas independientes;
- Objetividad de la información: independencia del deseo y experiencia del usuario concreto;
- Carácter no invasivo, seguridad y esterilidad total, toma de la información solo de las extremidades del paciente;
- Posibilidad de seguir el desarrollo de lo procesos en el tiempo, comparar los procesos estructurales funcionales y de tiempo en el organismo;
- Sencillez metodológica y comodidad: falta de cualesquiera requisitos especiales referentes al local, condiciones del medio ambiente, calificación del ejecutor;
- Representatividad y posibilidad de interpretar los resultados obtenidos, comodidad de guardar y procesarlos.



Cámara Compact GDV

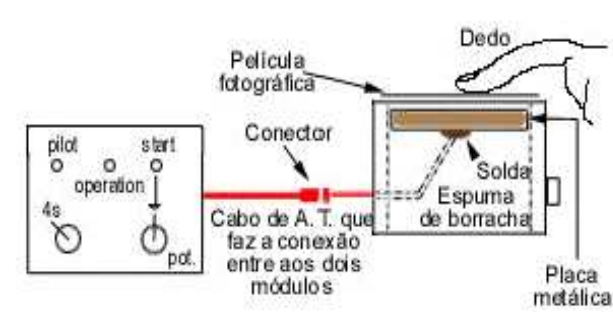

En el esquema arriba, tenemos (a la izquierda) un generador de alta voltaje que es conducida a la placa donde es colocado el dedo (a la derecha) y, entre el dedo y la placa, es colocada una película fotográfica. Cuando la placa esté energizada, los gases y/o vapores exhalados por los poros de las papilas digitales son, entonces, ionizados. Y la luz producida por esa ionización es captada por la película fotográfica, produciéndose, así, una Foto Kirlian.

31 •

¿COMO ES PRODUCIDA UNA FOTO KIRLIAN CON EL METODO MANUAL?

En el esquema de la derecha observamos:

1. Dedo a ser fotografiado.
2. Película fotográfica (Fuji 100 ASA).
3. Almohada de goma.
4. Placa metálica aislada con fenolito.

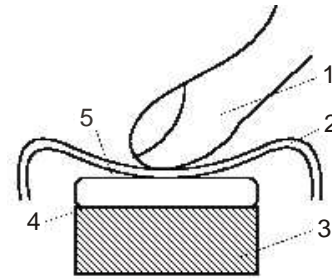

En el esquema de la derecha, observamos que, cuando energizamos la placa metálica, aparecen dos tipos de descargas eléctricas en el local exacto de los poros de las papilas digitales:

1. En la superficie de la película, entre el dedo y la película.
2. En la superficie de la placa, entre la película y la placa.

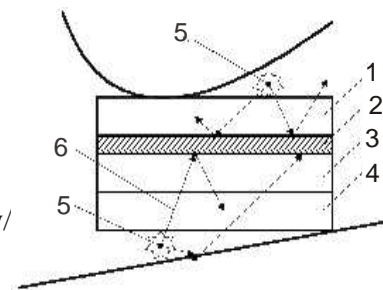

De acuerdo con la composición química de los gases y/o vapores exhalados y ionizados por esas descargas eléctricas, aparecen las diversas coloraciones y estructuras en las Fotos Kirlian, como si fuera en un espectrofotómetro.



En el esquema arriba, observamos que, en realidad, lo que es ionizado por las descargas eléctricas son los gases y/o vapores exhalados por las papilas digitales.

32 •

Como estos gases y/o vapores son producidos por el metabolismo celular, quedase claro que ellos van a indicar como se encuentra el estado de salud orgánica y/o psíquica de la persona y también su sexualidad, debido a la exhalación de las feromonas.

Es importante recalcar que la interpretación y diagnóstico con la bioelectrografía GDV, debe ser realizada por personal médico calificado, entrenado por un instructor certificado por la IUMAB (Unión Internacional de Bioelectrografía Medica Aplicada).

La bioelectrografía no es un método de adivinación del futuro, ni mucho menos método para contactar “entidades” del espacio o cosa parecida, no tiene nada que ver con la magia y tampoco puede usarse para desarrollar sectas, creencias o cultos religiosos de ningún tipo.

La bioelectrografía se convierte en una gran herramienta para descubrir el verdadero potencial del ser humano en su conexión con el campo unificado (cosmos, mente, cuerpo), y lograr una terapia acorde con la naturaleza y convirtiéndola así en la ciencia del siglo XXI en donde los seres humanos siguiendo las leyes de la evolución podremos entender un poco más cómo funciona la física cuántica, y cómo nos afecta en el campo mental y espiritual los pensamientos de armonía o desarmonía.

El campo Bioeléctrico en el Desarrollo del Embrión Humano



Desde el momento de la concepción del ser humano se produce un contacto eléctrico, que activa todos los mecanismos de la vida, el ADN, los cromosomas X Y, que son los que determinan el sexo del nuevo ser, y toda la información genética de ambos padres.

33 •

Nuestras células comienzan a reproducirse a gran velocidad, incrementando la actividad eléctrica, y creando la diferenciación celular, que dará origen a la formación del cerebro y los demás órganos del cuerpo.

A partir del cerebro comienza toda la información que guardará el futuro ser en el desarrollo de su vida. Si fue un hijo no deseado, o durante la gestación uno o ambos padres lo rechazaron, o hubo muchos conflictos en la pareja, determinará su estado emocional en el futuro.

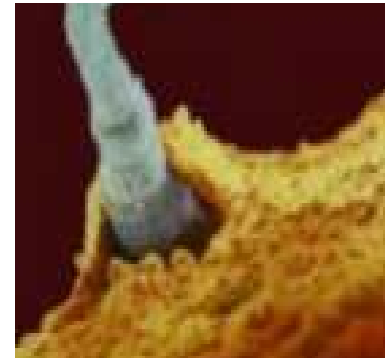

Durante la gestación el ser depende única y exclusivamente de los nutrientes suministrados por la madre, y todos los tóxicos, antibióticos, mala alimentación, y su estado emocional y espiritual, tendrán mucha influencia en el desarrollo de sus neuronas.

El cerebro es un órgano transmisor, él recibe las ordenes y las distribuye al cuerpo según el defecto que domina nuestra mente en ese momento, a través de impulsos electromagnéticos que luego se convierten en fotones de luz, esta es la base para entender la teoría de la comunicación de las células, se ha demostrado que en la etapa embrionaria está relacionada con las condiciones ambientales, nutricionales, y este mecanismo es universal en todos los seres vivos.





34 •

En el momento del nacimiento, si el parto fue difícil y el solo hecho de cambiar de un ambiente acuoso y respirar oxígeno nos produce un trauma, niños que no fueron alimentados con leche materna, su sistema inmunológico no se desarrollará adecuadamente, en el primer contacto con la madre, el niño recibe toda la manifestación de su energía a través de las caricias con la yema de los dedos.

En el Segundo Congreso Mundial sobre el Cerebro Humano, realizado en la ciudad de Roma en el año 2.004, el psiquiatra Martin Teicher, de la Harvard Medical School, aseguró que un 20 por ciento de menores están afectados por algún tipo de enfermedad cerebral. Detrás de estos males estaría el estrés causado por factores como la negación del afecto materno.



Generalmente en los casos de tendencias suicidas, drogadicción y alcoholismo muchas de estas personas fueron hijos no deseados, esto abre la posibilidad para realizar una nueva línea de investigación y tratamiento en psiquiatría y psicología, en donde es de vital importancia la colaboración de ambos padres, y reconstruir el historial médico del paciente desde el momento de su concepción, en las condiciones que rodearon el embarazo, y los primeros años de vida en donde se gravan muchos de los traumas y conflictos que aparecen en la edad adulta, ocasionando muchas de las enfermedades mentales que sufren los seres humanos.



Los Chakras, los Colores y las Hormonas



La palabra “Chakra” significa rueda que gira, cada Chakra está asociado a un color concreto. Los puntos chákrlicos están además vinculados a ciertas glándulas del organismo.

En 1.989, un estudio sobre la glándula pineal del cerebro reveló que está asociada fisiológicamente a las glándulas productoras de hormonas del resto del cuerpo y que esas glándulas corresponden exactamente a los puntos chákrlicos. La glándula pineal secreta la hormona de la melatonina, que puede influir en el ritmo de nuestra actividad. Como nuestros estados físico, mental y emocional varían constantemente, también cambian las funciones de las glándulas siguen las funciones energéticas y las consiguientes vibraciones cromáticas de los puntos chákrlicos.

A continuación un resumen muy breve de las enseñanzas vitales que representan los siete chakras:

Primer Chakra: Enseñanzas relativas al mundo material (testículos, ovarios, próstata, útero, vejiga).

Segundo Chakra: Enseñanzas relativas a la sexualidad, el trabajo y al deseo físico (riñones, suprarrenales).

Tercer Chakra: Enseñanzas relativas al ego, la personalidad y la estima propia (páncreas, tubo digestivo, estomago).

Cuarto Chakra: Enseñanzas relativas al amor, el perdón y la compasión (timo, corazón, pulmón, hígado).

35 •



Sistema Oseo

Sistema Linfático





Ajna



36 • Vishuddhi



Anahata



Manipura



Svashishthana

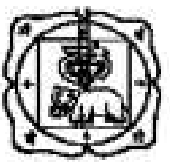

Muladhara



Sahasrara

LOS SIETE CHAKRAS

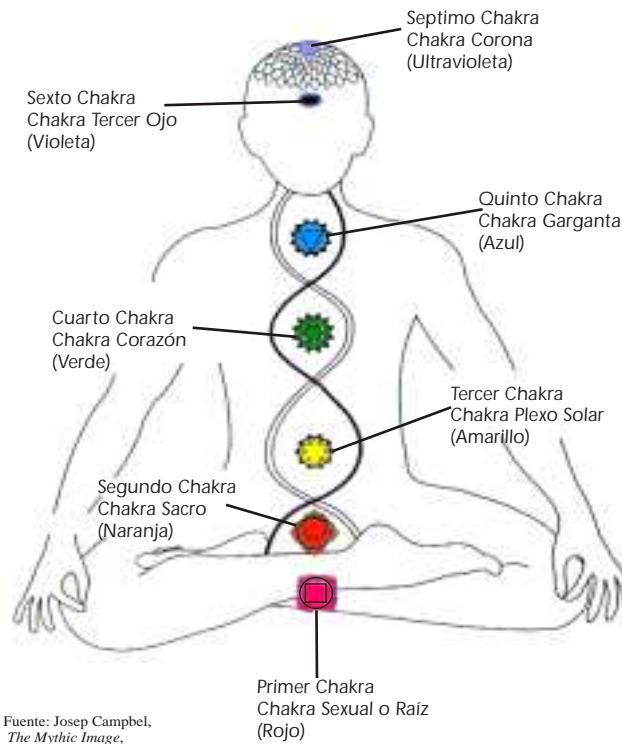

Fuente: Josep Campbel, *The Mythic Image*, Princeton University Press, Princeton, Nueva Jersey, 1974.

Los equipos de bioelectrografía GDV, también permiten medir el estado energético de los chakras, con la sumatoria de todos los valores de ambas manos.

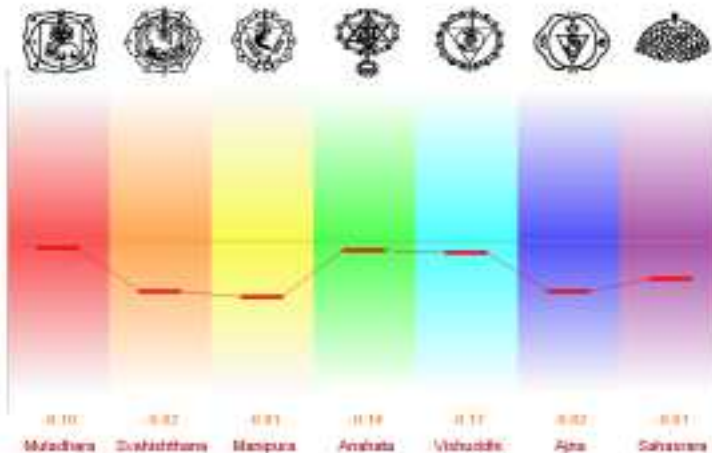

Quinto Chakra: Enseñanzas relativas a la voluntad y la autoexpresión (tiroides, paratiroides).

Sexto Chakra: Enseñanzas relativas a la mente, la intuición, la percepción profunda y sabiduría (órganos de los sentidos, hipófisis).

Séptimo Chakra: Enseñanzas relacionadas con la espiritualidad (hipotálamo, cerebro).

MENTE - CUERPO UNA SOLA FUNCIÓN

La relación profunda entre nuestros pensamientos y su influencia en los complejos sistemas orgánicos de nuestro cuerpo, viene desde hace siglos, la frase “mente sana en cuerpo sano”, recoge durante generaciones una sabiduría milenaria.

Solo hasta hoy algunos científicos desafiando valientemente los cánones ya establecidos, y la risilla de algunos médicos que siguen empeñados en ignorar de una manera prepotente los principios básicos de la naturaleza, lograron demostrar que los pensamientos de tristeza, odio, ira, rencor, miedo, angustia, etc.; desencadenan en el cuerpo reacciones químicas catabólicas.

Es decir, llegan a deteriorar el sistema inmunológico del paciente, esto tiene sus explicación de la siguiente manera; como los pensamientos no se pueden ver en el microscopio, si podemos ver y preguntarle al paciente sobre su vida, en todos los casos que veremos más adelante el organismo de la persona esta afectado y

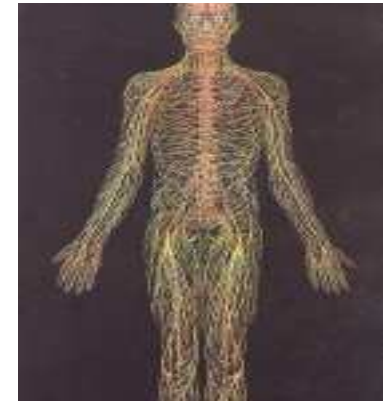

Sistema Nervioso



Sistema Cardiovascular



38 •

presenta algún grado de enfermedad física, ocasionados por el interminable círculo vicioso de los pensamientos negativos.

Las emociones trabajan a través del hipotálamo, recordemos que esta glándula esta ligada con la glándula pituitaria ubicada en la cabeza o el Chakra Corona, la glándula Pituitaria es la glándula maestra.

El hipotálamo es la región donde los pensamientos y sentimientos se integran al sistema nervioso del cuerpo, en el hipotálamo se regulan las funciones automáticas del cuerpo; como temperatura, velocidad del corazón y de la respiración, sudor, nivel del azúcar, etc. El hipotálamo secreta hormonas nerviosas, las cuales dan instrucciones a la glándula Pituitaria para que secrete sus propias hormonas, ella regula todas las otras glándulas incluido el Timo, las Suprarrenales y aun los glóbulos blancos.



Sistema Visceral

Estos son la base de nuestro sistema inmunitario, los pensamientos negativos debilitan la producción de anticuerpos, la función del Timo y la activación de las células T y B.

Pero esto no termina aquí, la evidencia de la profunda relación entre la mente, el sistema nervioso y el cuerpo es aun más extensa. Los investigadores rusos han demostrado que las terminales del sistema nervioso se extienden desde el hipotalamo tan lejos como la medula osea, timo, vaso, nódulos linfáticos, y aun los órganos sexuales.

Sistema Energético



La ciencia esta estudiando la mente, como el origen de todas las enfermedades



Los escépticos seguramente quieren más pruebas, pero no se necesita mayor evidencia que el stress y ver los cambios que ocurren en el cuerpo; insomnio, irritabilidad, nerviosismo, depresión, angustia, etc.

Desde hace 10 años se esta incrementando en el planeta una actividad volcánica, social y climática, si usted quiere analice las noticias todos lo días, en esto los medios de comunicación están jugando un papel muy importante.

Las personas hipersensibles están llevando la peor parte, también aquellos que tiene como deporte la preocupación, el temor, la ansiedad por el dinero, creencias y motivos religiosos, al mismo tiempo carecen de humor y no saben apreciar la belleza que nos rodea en las plantas y la naturaleza. La mente nos mantiene embolotados, haciendonos ver y creer una realidad efímera y pasajera; la Fotografía Kírlían nos muestra una parte de nuestra propia energía, que alimenta nuestra células.

Solamente enfrentando la vida integrando nuestra parte espiritual y material con optimismo y entusiasmo lograremos la salud y la armonía, esta palabra tan difícil hoy en día jugará un papel muy importante en la medicina del siglo XXI, ya en Europa y en Norte América se habla de medicina cuántica, electroacupuntura de Voll, biorresonancia, bioelectrografia, son ciencias que el médico moderno utilizará en el diagnóstico y la terapia.



Vibración Energética

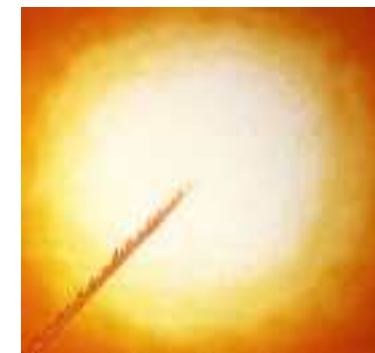

A través de nuestros pensamientos logramos la conexión con la mente universal



Esquema de las Correlaciones entre los Dedos y los Órganos

40 •

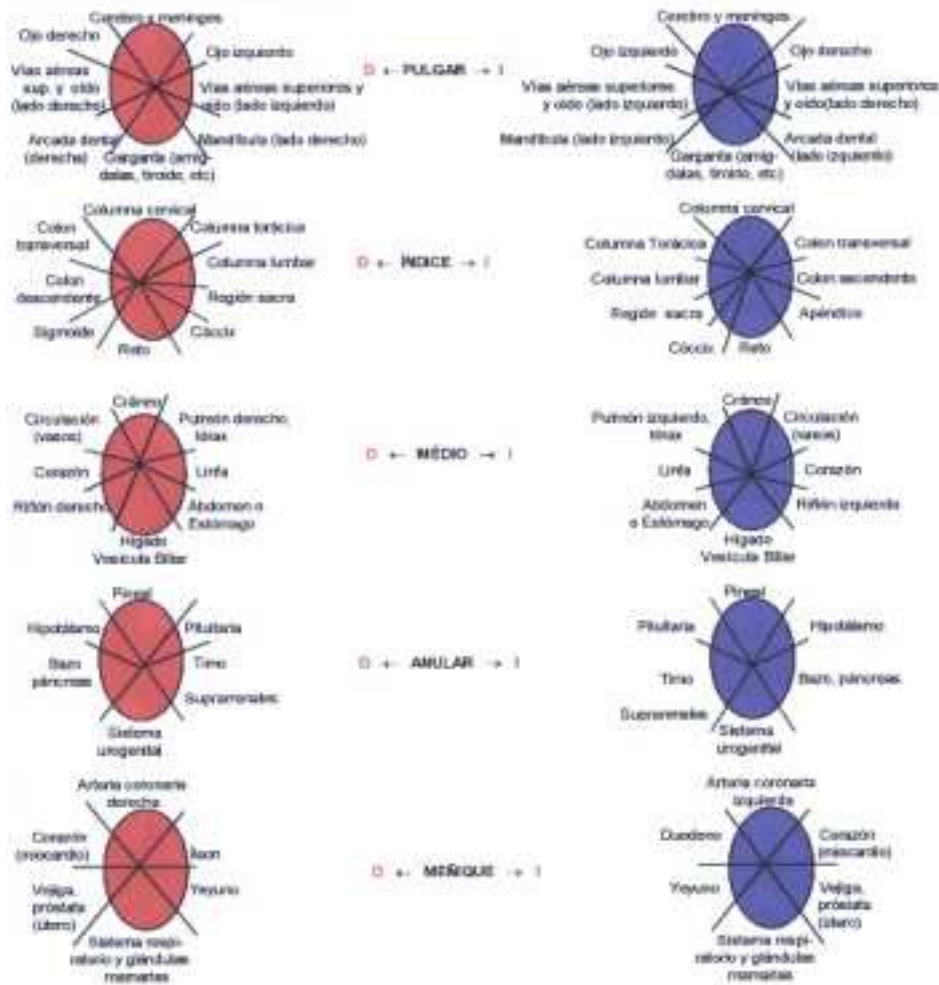

Tipos de Biogramas o Bioelectrográficas

Antes de intentar cualquier forma de análisis del estado humano, psicológico o fisiológico, se ha de determinar el tipo de Biogramas. Hemos distinguido los siguientes principales tipos por medio de fijar los grados de “deterioro” del Biograma. [Korotkov 1.995, 1.998]. Estos tipos se dividen en tres grupos: I, II, III:

Grupo I: tipos Ia, Ib, Ic;

Grupo II: tipos IIa, IIb, IIc;

Grupo III: tipos IIIa, IIIb.

Cada tipo está correlacionado con las características físicas y psicológicas de un individuo, y esta correlación es descrita en nuestros anteriores libros. (Actualmente hemos cambiado la designación nominal por la numérica, la cual es más conveniente para distinguir en los subgrupos.) Al mismo tiempo, se demostró que un mismo tipo podría estar asociado con diferentes situaciones.

Cada tipo de biograma puede tener correlación o con la situación física o con la espiritual/mental/psicológica. Esto significa que lo físico y lo psicológico operan en el humano como complejos indivisibles, pero en algunos casos una parte u otra pueden dominar. Ya hemos discutido la correlación entre la materia y los procesos de información en la actividad vital. Todos estos procesos son necesarios para mantener el balance activo-homeokinesis, y son manifestados en el tipo de Biograma. Comparando Biogramas tomados con o sin filtro, podemos estimar el papel de los procesos psico-emocionales en el estado de un paciente dado.

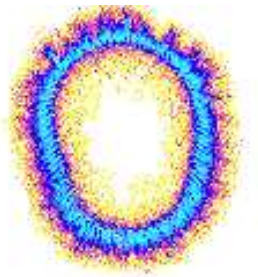

Dedo de una persona sana

41 •

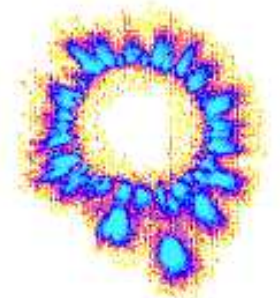

Dedo de una persona con enfermedad cardíaca

Dedo de una persona con estrés

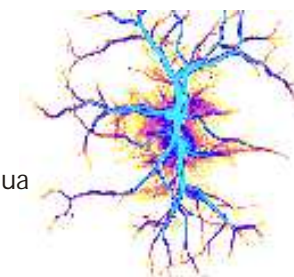
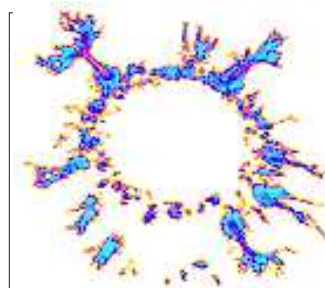

Una gota de agua

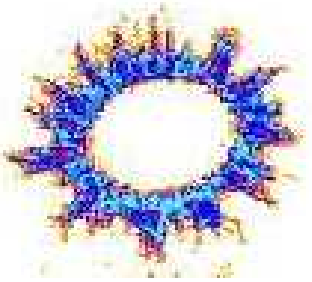

IA

42 •

Por ejemplo, en el grupo I
El tipo “Ia” puede ser producido por:

- La salud física, de una persona de mediana edad estable psíquica y emocionalmente.
- Una persona mayor con particulares problemas físicos, pero con una actitud muy buena, buena salud mental, y estado tranquilo. Pequeñas variaciones de la densidad de la imagen corresponden a trastornos crónicos, compensados por el organismo.
- Personas con un elevado nivel de desarrollo espiritual.

El tipo “Ib” está asociado con:

- Problemas en el nivel psicosomático.
- Malestar del alma en una persona saludable.
- Es típico de personas mayores con una situación espiritual desequilibrada.

El tipo “Ic” es la primera indicación de:

- Alteraciones serias en el nivel físico, que pueden estar asociados con la disfunción de un sistema específico u órgano.
- En otros casos, esto refleja una situación específica de estrés sin angustia profunda.
- Es muy importante observar que el mismo tipo Ic se ve a menudo en las pruebas a niños y deportistas.

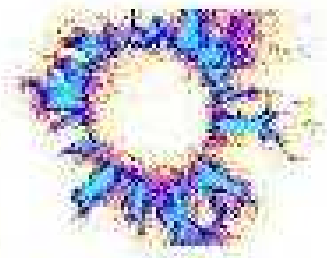

IC

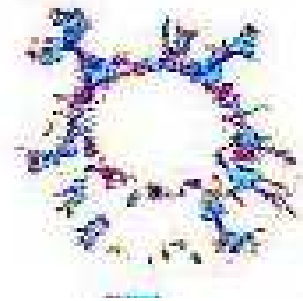

IIA

43 •

Atribuimos esto a un especial estado de entropía del organismo del niño y volveremos sobre esto más profundamente luego, pero un problema clave para nosotros ahora es si este estado está directamente correlacionado con algunos problemas de salud, o si los problemas que comienzan a iniciarse en el niño son una secuela de este tipo de energía. Esta cuestión requiere una investigación detallada.

Todos estos tipos forman el primer grupo, y la división entre tipos en un grupo es a menudo bastante relativa. Al realizar la clasificación automática, la probabilidad de división entre los grupos (I-II, I-III, II-III) está cerca del 100%, mientras que dentro del grupo (Ia-Ib, Ib-Ic) es del 70-80%.

Grupo II

Ciertamente, el segundo grupo (II) difiere del primero en todos los parámetros, y tiene correlación con los siguientes estados:

- Problemas de salud desde el comienzo de estados severos en diferentes enfermedades hasta problemas mentales.
- Situaciones de desequilibrio espiritual marcadas por un estrés fuerte y permanente con angustia.

Situaciones demostradas por:

- Atletas de alto nivel durante el tiempo de competición o en el proceso de entrenamiento mental.



IIB



IIC

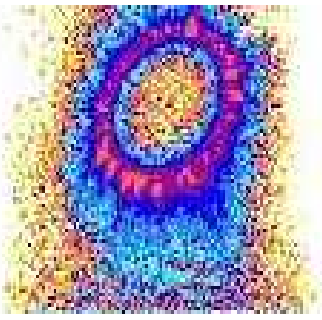

IIIA

- Individuos que practican entrenamiento mental durante un largo tiempo en el proceso de concentración.

44 •

- Sanadores durante el proceso de tratamiento.

Con esto se crea la impresión de que este tipo es determinado por una situación espiritual. Más tarde consideraremos como está correlacionado con la producción de entropía del organismo. Estamos seguros que en el proceso de una investigación más profunda encontraremos un buen número de características interesantes en el tipo II.

Grupo III

El grupo III es el menos estudiado – tenemos datos experimentales limitados. En algunos casos fue visto como típico del estadio terminal del cáncer, y en otros casos como evidencia de trastornos mentales graves sin ningún contacto entre el paciente y el ambiente. Este tipo se manifiesta más a menudo en el nivel psicológico teniendo Biogramas normales en el nivel físico. Naturalmente, tal situación indica estrés o profundos cambios psíquicos. En la presente etapa hemos de recoger material experimental con precisión.

Distinción Entre Tipos

Después de un pequeño entrenamiento es bastante fácil distinguir los Biogramas de los diferentes grupos. Sin embargo, distinguir los Biogramas dentro del grupo necesita más entrenamiento, aunque no es demasiado difícil llegar a ser un experto. Hemos desarrollado

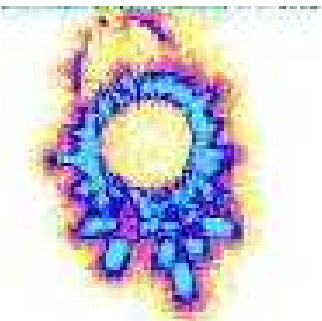

IIIB

programas de ordenador que automáticamente clasifican los Biogramas en tipos. Estos se basan en los principios de clasificación de datos de Bayes, aplicando los parámetros calculados, y el análisis de las dinámicas de fractales de geometría y brillo del contorno de las imágenes.

El hecho de que es posible distinguir fidedignamente las imágenes en tipos con la ayuda de métodos matemáticos indica que los principios de clasificación propuestos sobre la base de nociones empíricas [Korotkov, 1.996], reflejan ciertas leyes de la realidad objetiva. Por tanto, la aplicación de estos principios crea las bases para el establecimiento de nuevas reglas, desconocidas hasta hoy.

Análisis de los Tipos de Biogramas

Cuando una persona llega a ti buscando ayuda por primera vez – hay siempre un misterio, un enigma, un puzzle a ser resuelto para ayudar a que esa persona se sienta mejor, disminuya su dolor, y libere la causa del problema. Un síntoma puede ser originado por varias causas. Un ser humano es complejo, más allá de la suma de las partes del cuerpo. Más bien cada persona es una mezcla indivisible de cuerpos físicos y espirituales. Necesitamos tener en cuenta su edad, género, la influencia de la medicación, efectos de su educación, hábitos de meditación, y más. Por esta razón son necesarios mucho cuidado y atención para realizar el proceso analítico. Cuanta más información puedas obtener del paciente, más detalladas y exactas serán tus conclusiones.



Paciente con cicatriz en el cuello del lado derecho

45 •

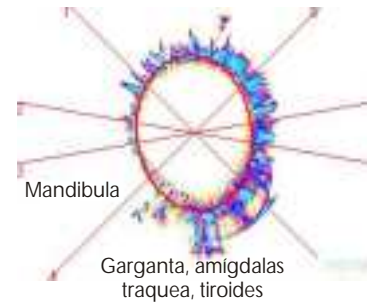

Dedo pulgar derecho del paciente

Notese en el resultado final bloqueo energético en el área del cuello del lado derecho



Tipos de Biogramas con la Cámara de Bioelectrografía Manual



Sentimiento de Culpa

Los pensamientos de baja autoestima y depresión generan en nuestro ser un tremendo escape de energía, son muchas las causas y consecuencias de estos estados depresivos.

Desafortunadamente y generalmente son nuestros padres, amigos o parientes muy cercanos los causantes de estas anomalías, cuando a un niño a muy temprana edad se le castiga cruelmente y se le maltrata física o verbalmente estamos gravando en sus jóvenes neuronas un mensaje que le durará toda la vida, frases como por ejemplo, “tú no sirves para nada”, o, “tú eres un niño bruto”, etc., Y al mismo tiempo se utilizaba la violencia contra ellos, muy seguramente en el futuro estas personas caerán en estados de baja autoestima, gravándose en el subconsciente de la persona y atormentándola por muchos años, abriéndole la puerta en su mente a complejas depresiones, conflictos emocionales y enfermedades del sistema nervioso, como por ejemplo irritabilidad, insomnio y tendencia a la adicción de drogas o al alcohol, en este tipo de pacientes aparecen regularmente grandes manchas y pigmentación de color rojo.

Generalmente en los casos con rabia y amargura aparecen los rayos como agujas, la coloración azul en la mayor parte del dedo indica un estado de apatía, tristeza o melancolía. Este caso en particular de la foto de abajo corresponde a una exreina de belleza que fue abandonada por su amante para irse con otra mujer. Ella me manifestó que no podía entender como había sido abandonada si la otra mujer no era tan bonita como ella; evidentemente su orgullo estaba muy maltratado y decepcionada de su exnovio.



Apatía, Rencor, Rabia, Amargura



Depresión Tendencias Suicidas



Estado Terminal de Degeneración Celular

El Análisis Bio GDV puede ser una herramienta poderosa para ayudar a los doctores y practicantes en su trabajo, pero uno debe tener cuidado de no percibirlo como un “espejo mágico” que refleja detallada información “interior”.

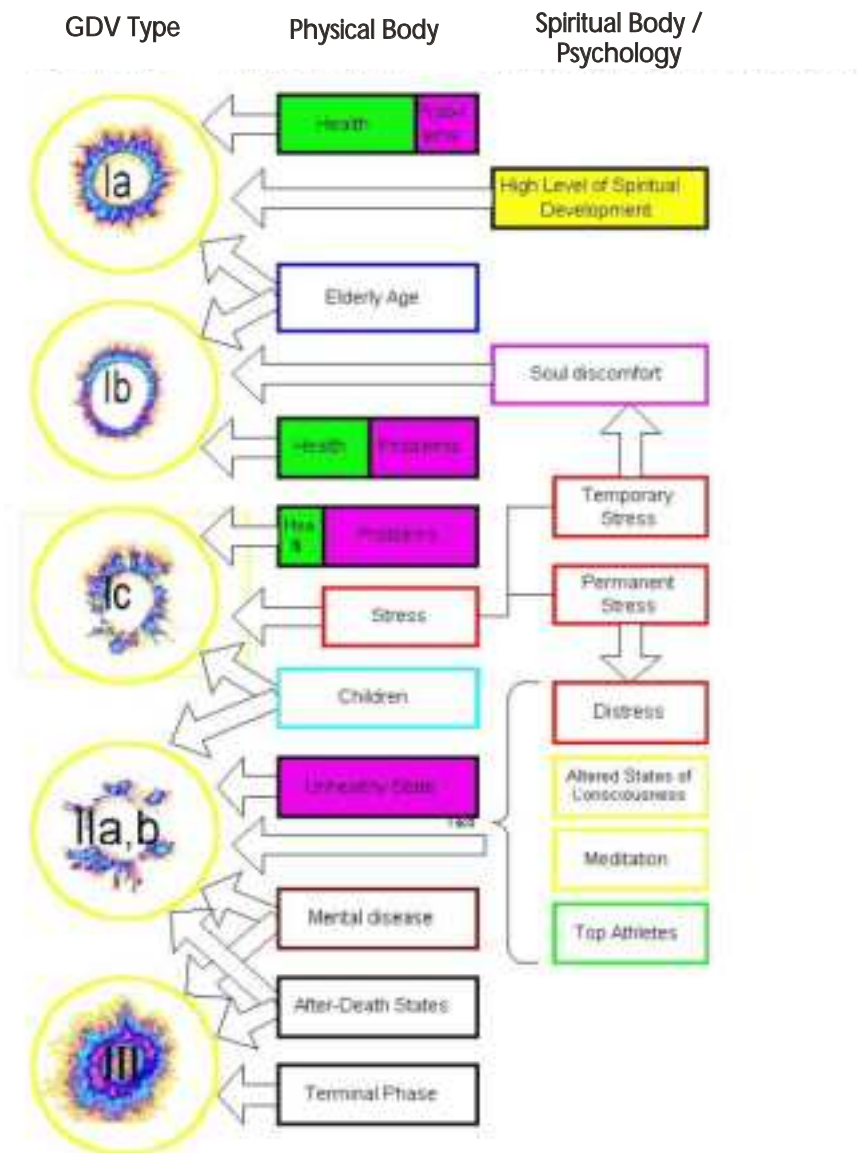

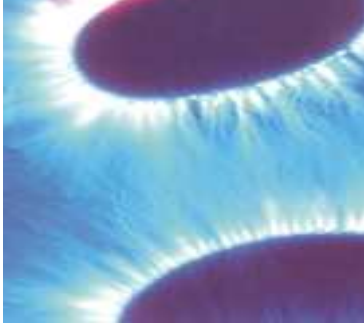

Armonía de Parejas o Sociedades

Buena Relación de Pareja

48 •

La parte de abajo corresponde al DPUIZ (dedo pulgar izquierdo) de un hombre y el lado de arriba corresponde al DPUIZ de su esposa o compañera fotografiado simultáneamente. Nótese la atracción de los rayos que demuestran una mutua atracción y fusión, buena relación de pareja, se entienden armónicamente por naturaleza, y seguramente tendrán muchas probabilidades de ser un matrimonio exitoso, ya que los problemas que puedan surgir serán tratados con respeto e inteligencia.



Mala Relación de Pareja

Cuando no existe una armonía de pareja, se presentan casos como esta foto, en la cual el DPUIZ del hombre, en la parte de abajo, y el DPUIZ de su esposa en la parte de arriba. Nótese la falta de energía y atracción de los rayos, propio de matrimonios y relaciones que no llegarán a ninguna parte.

Cuando se presenta esta configuración ambos en la relación sufren, generalmente el ser más fuerte dominará al más débil acabando con su energía y su salud lentamente.

La Bioelectrografía nos permite medir, y analizar la efectividad de los tratamientos en el campo energético, la foto de abajo izquierda corresponde al paciente antes del tratamiento y la foto de abajo derecha fue tomada 2 días después.

Antes del Tratamiento

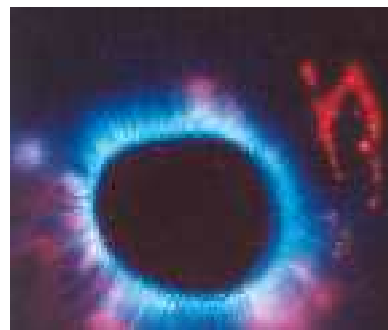
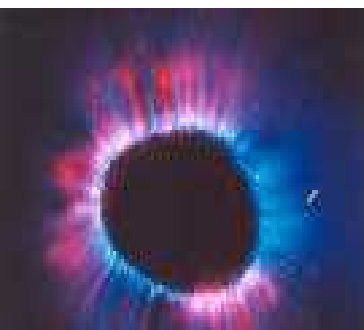

Después del Tratamiento

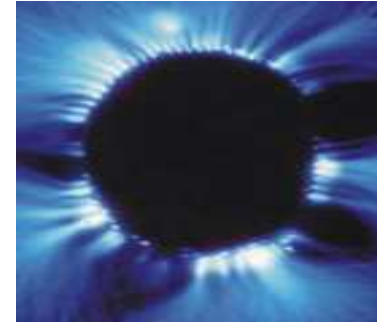

Antes

Estas 2 fotografías corresponden al DMAIZ (dedo mayor izquierdo) de una misma persona, en la primera foto de la parte superior izquierda, esta persona presentaba estados de conflictos emocionales, mezclado con depresión, angustia y apatía, era evidente que su mundo interno no era el mejor.

Realizando una serie de ejercicios de autoanálisis, y tratamiento herbario fitoterápico, ésta persona durante 2 meses fue cambiando su mundo interno y el resultado se muestra en la foto de arriba derecha.

Este es un caso grave de autorechazo acompañado con un gran sentimiento de culpa, pertenece a una mujer de 26 años. Sus pensamientos más íntimos escritos con su puño y letra.

Siento mis energías atascadas trato que que fluyan positivamente pero no se que paso mi pasado me pesa demasiado ando como una hoja que el viento se la lleva para todas partes.

La fotografía abajo derecha corresponde a una paciente de 18 años, la cual fue abusada sexualmente a los 12 años, con fuerte adicción al alcohol, cocaína y marihuana, con tendencias depresivas y destructivas, nótese la dispersión de su energía en la parte izquierda, con mucha hiperactividad sexual por la gran nube roja que presenta mucha similitud con el complejo de culpa.

Este tipo de pacientes son de tendencia rebeldes, agresivos, mentirosos y son un verdadero dolor de cabeza para cualquier padre de familia.



2 meses después

49 •



Autorechazo

Alcoholismo y Drogadicción





Siberian Shaman Valentin

Aplicaciones de la Bioelectrografia

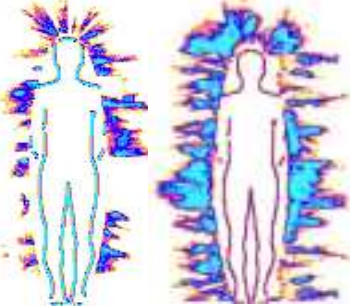

Antes y después de un tratamiento

Medicina Tradicional y Alternativa.
 Las investigaciones mostraron que el aspecto de las imágenes de descarga en un gas se modifica, al alterarse el estado de la persona. Las imágenes de descarga en un gas de los dedos de las manos de la persona permiten realizar tanto el screening, como el monitoring del estado del paciente: juzgar el nivel general y carácter de su actividad fisiológica, efectuar la clasificación según el tipo de luminiscencia, apreciar la energética de algunos sistemas del organismo conforme a la distribución de las características de la luminiscencia por los canales energéticos, seguir la influencia en el organismo de diferentes efectos: preparados alopáticos y homeopáticos, autotrening, etc.

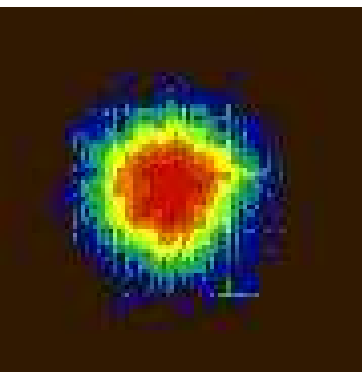

Esencias florales (Pino)

Apreciación de los cambios estructurales en los objetos de la fase líquida.
 Fue descubierto que el método GDV es especialmente sensible ante las mínimas alteraciones de la estructura del agua que surgen debido a las influencias de diferente naturaleza. Una dirección especial de las investigaciones es el estudio de las características de GDV de la sangre. Ha sido demostrado que los parámetros de GDV de la sangre son distintos para la gente sana, enfermos oncológicos y pacientes con patología del sistema cardiovascular.

Propiedades energéticas de las plantas, cristales, minerales.
 Los equipos modernos de GDV permiten apreciar el estado energético (fractal de entropía) de los objetos vivos y no vivos, así como su influencia en la persona.

Diamante

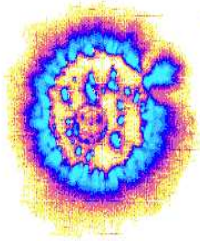

Gota de Agua antes y despues de tratamiento



Estados alterados de la conciencia (EAC), parasicología, curandería.
 La posibilidad de analizar la información obtenida por el método de GDV permite salir fuera de los límites del entendimiento habitual de la persona y del mundo que lo rodea. Empleando la metodología integral que implica la confección de cartas del cerebro a base de electroencefalogramas, electroacupuntura, potenciales quazy-estables del cerebro y el método de GDV, ha sido elaborado un método de registro de los términos correlativos bioelectrograficos de los EAC. Lo mismo permitió crear un método original de control del estado de la persona durante la hipnosis, entrenamiento mental, meditación, curandería, y otros tipos de la actividad integral.

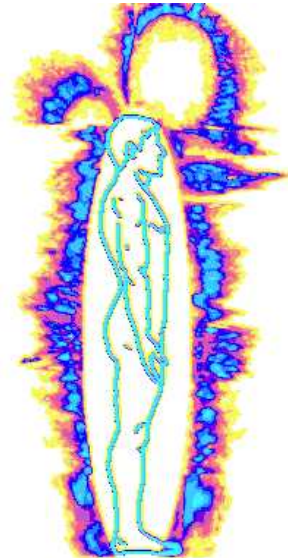

En proceso de Meditación

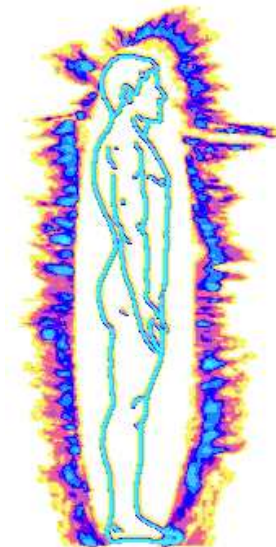

Después de la Meditación

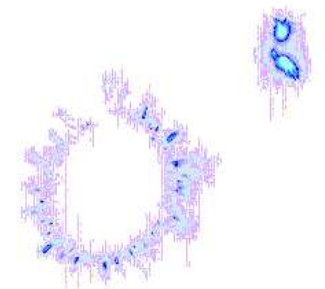

Emisión de Energía a Distancia





Dr. Reinaldo Voll

Electroacupuntura de Voll

52 •

¿Que es la Electroacupuntura?

La electroacupuntura es un concepto genérico para aquellos procedimientos, que basados en la acupuntura china, utilizan la electrónica moderna.

El médico acupuntor francés, Dr. Roger De la Fume, de Paris fue el primero en acuñar el término “electroacupuntura”. Conectó un aparato eléctrico (Diathermopuncteur) con las agujas pinchadas, con el fin de conseguir para determinados puntos sobre la piel (los puntos de acupuntura), como estímulo terapéutico, adicionalmente una corriente Diathermica de una duración entre 1/8 hasta 2 segundos.

Para la acupuntura analgésica empleada desde 1.970, se clavan agujas y se las conecta a corrientes eléctricas, también denominado electroacupuntura.

Los impulsos de corriente de los aparatos de electroacupuntura según Voll no sirven para la analgesia.

Independientemente del médico citados anteriormente, el Dr. médico R. Voll, en colaboración con el Diplo.Ing. Dr. F. Werner, crearon en el año 1.952 un aparato que permite ejercer la electroacupuntura sobre la superficie de la piel, sin necesidad de clavar agujas. Este aparato se denominó primero “Electropuncteur”, pero tras la alegación del Dr. De la Fuye, se modificó el nombre: “K + F Diatherapuncteur”.

Actualmente el concepto de “electroacupuntura” está tan extendido, que resulta necesario definirlo más

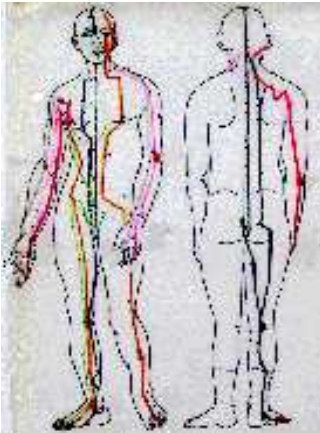

concretamente. Por tanto, los procedimientos citados en este libro, reciben la denominación inequívoca de “electroacupuntura según Voll”, ó sea EAV.

Los trabajos previos de estos aparatos comenzaron en el año de 1.953, con una sugerencia que hizo el Dr. Werner, en el sentido de fabricar un aparato que sirviera para localizar objetivamente los Puntos de Acupuntura.

El Dr. Voll asumió la idea, pero impuso la condición, de que una vez localizados los puntos, se pudiera realizar una medición del mismo, y a continuación permitiera el tratamiento eléctrico de los puntos por impulsos de corriente de baja frecuencia, por distintas formas de impulso, dependiendo del efecto de oro y plata de las agujas.

Además después de cada impulso de corriente aplicado, debería reajustarse el valor de medición del punto de acupuntura, para evitar una sub/sobredosificación.

Estas condiciones planteadas por el Dr. Voll, dieron lugar a la estructuración y el volumen del aparato, que en 1.955 se presentó por primera vez a la opinión médica, y que también ha encontrado su aplicación en los aparatos modernos.

¿Qué es la acupuntura?

La acupuntura es un procedimiento de miles de años de antigüedad, desarrollado por los pueblos del este de Asia, en base a la experiencia empírica. Este procedimiento se ha seguido desarrollando, y consiste en estimular regiones epidérmicas determinadas de



53 •



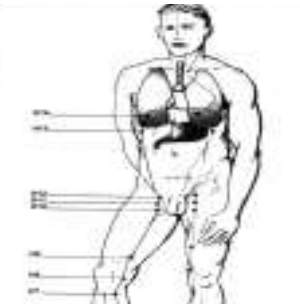

Minúsculas dimensiones, o sea los puntos de acupuntura, a través de los cuales puede influirse sobre los órganos del cuerpo.

El estímulo de los órganos se realiza en la acupuntura clásica mediante pinchazos con agujas de oro, plata, acero, o bambú en los llamados puntos de acupuntura. El punto de acupuntura esta situado en un “meridiano”, que corresponde ó bien a un órgano (existen diez meridianos orgánicos), o bien a un meridiano de dirección funcional (circulación ó triple calentador = sistema endocrino). La obra mas reciente del Dr. Voll recoge más de 600 puntos de medición para la electroacupuntura, dibujados en distintas figuras anatómicas.

Ahora surge la pregunta, de cómo ha sido posible que los pueblos naturales del este de Asia, sin conocimientos sobre el hecho electrónico, hayan estado en condiciones de estructurar un discurso como el de la acupuntura china.

Sabemos que existen animales cuyo espectro de percepción relacionado con los ojos, los oídos y olfato, es muy superior al de los humanos e incluso rebasa la capacidad de percepción del hombre. Pienso, por ejemplo la capacidad de visión nocturna de los animales. Esto solo se puede explicar, con la capacidad de percibir rayos de luz que ya están en el área de infrarrojo. Podemos suponer, que en estos pueblos ligados a la naturaleza, haya habido individuos que por ejemplo tenían todavía una capacidad de registrar lo infrarrojo superior a la que tenemos actualmente.

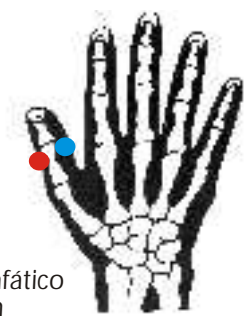
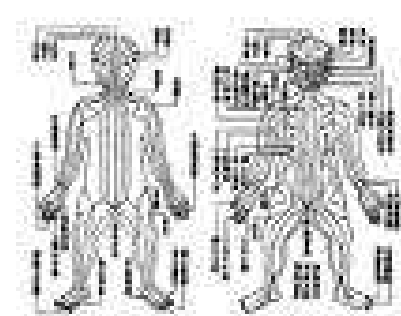
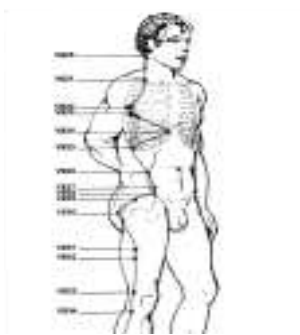

● Sist. Linfático
● Pulmón

Todos los cuerpos con una temperatura superior a la del entorno, expiden rayos infrarrojos (aparato de medición: Bolometer, esponja). También es sabido que en los puntos de acupuntura en el dorso de la mano (en el anverso no), se puede medir una leve disminución de la temperatura superficial de la piel.

Es de suponer, que los individuos ligados a la naturaleza, hayan visualizado ese relieve de rayos infrarrojos emitidos, y los hayan descrito para los demás.

El efecto Kírlían de electrofotografía, permite demostrar esta emisión de rayos.

¿Qué se entiende por meridiano?

Es una palabra forjada en la nomenclatura de la acupuntura, y que ha sido aceptada por la electroacupuntura según Voll.

Los meridianos son vías energéticas, que guían las energía bioeléctrica generada por los órganos internos, desde el interior del cuerpo hasta la periferia para su suministro energético.

Según la concepción de la acupuntura, existe una circulación energética cerrada.

Los meridianos representan la comunicación entre los distintos puntos acupuntura. En estos puntos pueden “intervenir” las energías bioeléctricas, y por tanto medirlas.



● Corazón
● Intestino delgado

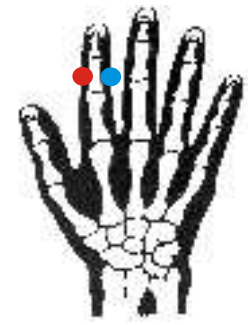

● Intestino grueso
● Sistema nervioso

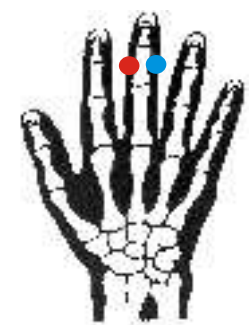

● Circulación
● Alergias

● Degeneración
● Endocrino

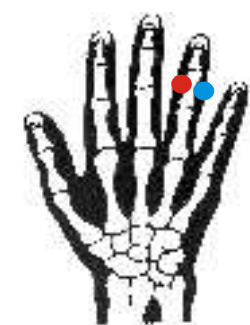



- Articulaciones
- Estomago

56 •



- Pie Derecho Pancreas
- Pie Izquierdo Bazo
- Hígado

¿Cómo mide la electroacupuntura los puntos de acupuntura?

Los puntos de acupuntura están situados en la capa inferior de la piel, y en el tejido subepidérmico. Topográficamente, estos puntos se hallan o bien en determinadas situaciones del hueso, que habrá que palpar siempre para su localización certera (frecuentemente en el paso de Schaft a la cabecita, ó en la base del hueso correspondiente), o bien en la musculatura, por ejemplo, en la coincidencia de los bordes musculares. Generalmente suelen estar en una profundidad de 2 a 3 mm. Algunos puntos se sitúan a mayor profundidad.

Para la medición de los puntos de acupuntura mediante un instrumento eléctrico de medición, deberá superarse primero:

La resistencia de la epidermis, incluida la “piel de cuero”. Esta resistencia puede ser de intensidad variable, dependiendo de la edad y el estado de la piel.

La resistencia del tejido subepidérmico o del subcutis. Este tejido, generalmente suele tener buena irrigación linfática, de forma que su resistencia es relativamente escasa y puede ignorarse. La resistencia puede estar aumentada a causa de una acumulación linfática en los alrededores del punto, como expresión de una insuficiencia orgánica del órgano correspondiente al punto.

El potencial del punto de acupuntura. Para lograr una medición exacta de este potencia, hay que tratar de



- Tejido conjuntivo
- Piel

- Degeneración de la grasa
- Vesícula biliar

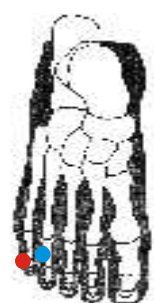

- Riñon
- Vejiga

mantener la resistencia de la “piel de cuero” y del tejido subepidérmico lo más baja posible.

La presión ejercida por la sonda y el electrodo de punta en forma de bola, cuyo diámetro es de 3 mm, deberá ascender en una piel con buen riego linfático como mínimo a 500 ponds (500 gr.), y puede aumentarse hasta poco antes de alcanzar la presión patológica, que es el valor en el que el pinchazo traspasa la piel. Según nuestras experiencias este valor se sitúa entorno a los 1.800 ponds (1.8 kgs.). dentro de esta área se ha presionado tanto la piel, que la resistencia eléctrica por opresión de la piel, así como por la presión del subcutis, arroja un valor constante, que puede entrar en la medición como constante. Al parecer estas constantes no varían demasiado entre los distintos individuos; se pueden comparar los valores de medición obtenidos. Para ello resulta muy importante que la medición se haya realizado con un electrodo registrador de presión constante, y en vertical sobre el punto de acupuntura, ya que si no se producen errores de medición. Pero también existen puntos, por ejemplo en las falanges de los dedos, cuyo valor máximo se consigue mejor realizando las mediciones en un ángulo de 45 grados.

Para realizar la medición se necesita primero un mando con un instrumento de medición. Esta debe tener unos ohmios muy altos, ya que la energía bioeléctrica en el punto de acupuntura es muy reducida. Además, el instrumento debe emitir una corriente de polo contrario a la energía corporal bioeléctrica. La corriente que emite este instrumento de medición (previsto como fuente de tensión) no debe superar el volumen fisiológico.



Resultado final en el Meridian Análisis confirmando la patología en el sistema urogenital

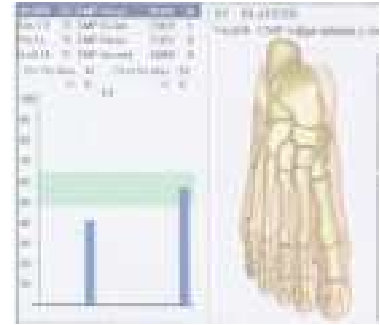

Patología en el sistema urogenital, con el sistema EAV Meridian II

57 •

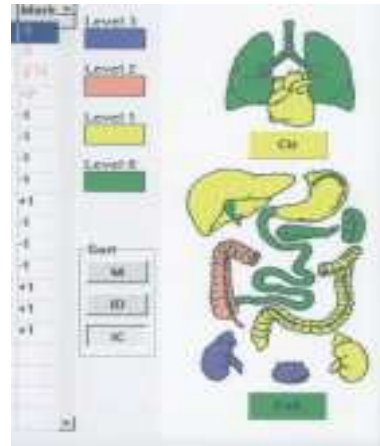

Riñón derecho, útero y vejiga severamente afectadas

Dedo anular derecho en la región del sistema urogenital del mismo paciente en donde se nota el bloqueo energético

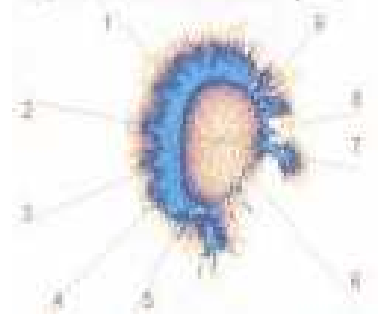



Investigaciones de los Procesos de la actividad del cuerpo de la persona después de la muerte.

El Dr. Korotkov en la morgue

En 1.993 fueron obtenidos los datos experimentales que evidencian convincentemente la conservación de la actividad energética durante un periodo ascendente hasta 6 días después de la muerte física. Fueron definidos los tipos de luminiscencia asociados con el carácter determinado de la muerte: muerte “tranquila” por causas naturales, muerte “brusca” como resultado de un accidente de tránsito con una lesión cráneo-cerebral, muerte “inesperada” por coincidencia fatal de las circunstancias, suicidio.

58 •



Preparación para la medición de los dedos del cadáver

Cambios de la Energía de las personas después de la muerte

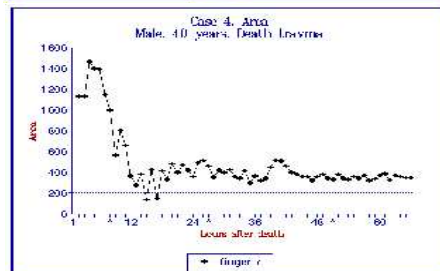
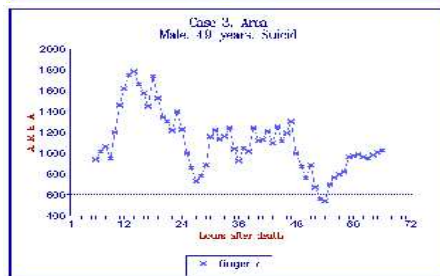
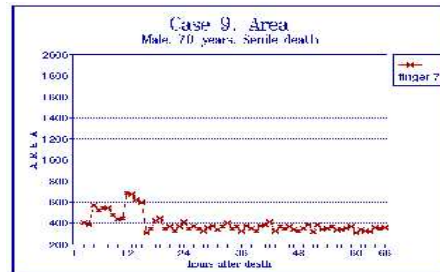

La mano queda fija en el equipo GDV por varios días



Mediciones con los Mamos de la Sierra Nevada de Santa Marta

A mediados del mes de agosto del 2005 el Dr. Kostantin Korotkov, y el Dr. Carlos Mejía Osorio, realizaron una visita a la población de Nabusimake, capital de los indios Arawacos, ubicada en lo mas profundo de la Sierra Nevada de Santa Marta, uno de los ecosistemas mas ricos en biodiversidad y energéticos del planeta.

Después de una reunión que se prolongó por tres horas, pidiendo permiso a los “mamos” o lideres espirituales de la comunidad, en la cual se tocaron diversos temas del concepto ancestral de la energía y la tecnología moderna de la bioelectrografia, al final logramos llegar a un acuerdo de opiniones con el mamo Cuncha, quedamos sorprendidos de la vitalidad y la energía de muchos de estos “mamos” que ya sobrepasaban los 70 años de edad.

La pureza del alma de los pueblos primitivos quedó reflejada en los resultados, gracias al estrecho contacto con la tierra, la pureza del oxígeno y el agua que consumían, así como el respeto que sienten hacia la madre naturaleza, les permite convivir en armonía, y lograr llevar una vida útil y saludable.

A pesar del aparente equilibrio con la naturaleza la vida en Nabusimake no es fácil, poco a poco las enfermedades del hombre moderno los están alcanzando, muchos de ellos han sido victimas de la violencia irracional de los grupos armados al margen de la Ley.

Las enseñanzas y los resultados de esta expedición serán divulgadas en una próxima publicación.



Pidiendo permiso en la reunion con los Mamos

59 •



Realizando las mediciones

Campo de Energía de un Mamo de 74 años

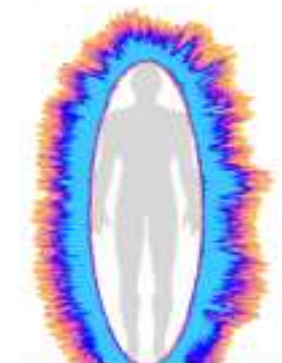

BIBLIOGRAFIA

Ahmetely G., Boldireva U. et. al. Allergy etiology diagnostics using Gas Discharge Visualization Technique. Proceedings of St. Petersburg Military Medical Academy. St. Petersburg, 2004.

Alexandrova R., Fedoseev G., Korotkov K., et.al.. Analysis of the bioelectrograms of bronchial asthma patients. In Measuring Energy Fields: State of the Art. GDV Bioelectrography series. Vol. I. Korotkov K. (Ed.). Backbone Publishing Co. Fair Lawn, USA, 2004. pp 75-82

Bell I., Lewis D.A., Brooks A.J., Lewis S.E., Schwartz G.E. Gas Discharge Visualisation Evaluation of Ultramolecular Doses of Homeopathic Medicines Under Blinded, Controlled Conditions. J of Alternative and Complementary Medicine, 2003, 9, 1: 25-37

Bundzen P. V., Korotkov K. G., et. al. Psychophysiological Correlates of Athletic Success in Athletes Training for the Olympics Human Physiology, Vol. 31, No. 3, 2005, pp. 316f323. Translated from Fiziologiya Cheloveka, Vol. 31, No. 3, 2005, pp. 84f92.

Hacker G.W., Pawlaka E., Pauser G., Tichy G., Jell H., Posch G., Kraibacher G., Aigner A., Hutter J. Biomedical Evidence of Influence of Geopathic Zones on the Human Body: Scientifically Traceable Effects and Ways of Harmonization. Forsch KomplementÓrmed Klass Naturheilkd 2005;12

Korotkov K. Aura and Consciousness f New Stage of Scientific Understanding. St.Petersburg, Russian Ministry of Culture. 1998. 270 p. ISBN 5-8334-0330-8.

Korotkov K. Human Energy Field: study with GDV bioelectrography. Backbone publishing, NY. 2002. 360 p. ISBN 096443119X..

Korotkov K. Light After Life. Backbone publishing, NY. 1998. 190 p. ISBN 0-9644311-5-7.

Korotkov K. Champs DEEnergie Humaine. Resurgence Collection. Belgique. 2005

Korotkov K., Korotkin D. Concentration dependence of gas discharge around drops of inorganic electrolytes. J of Applied Physics, 2001, 89, 9, 4732-4737.

Korotkov K., et. al. The Research of the Time Dynamics of the Gas Discharge Around Drops of Liquids. J of Applied Physics. 2004, v. 95, N 7, pp. 3334-3338.

Korotkov K.G. Kirlian Effect (in Russian). S. Petersburg, 1995.

Measuring Energy Fields: State of the Art. GDV Bioelectrography series. Vol. I. Korotkov K. (Ed.). Backbone Publishing Co. Fair Lawn, USA, 2004. 270 p.

Vainshelboim A.L., Hayes M.T., Korotkov K., Momoh K.S. GDV Technology Applications for Cosmetic Sciences IEEE 18th Symposium on Computer-Based Medical Systems (CBMS 2005). Dublin, Ireland. June 2005.

Polushin US., Strukov EU., Levshankov AI., Shirokov DM., Korotkov KG. Opportunities of gas discharge visualization technique in the estimation of functional state of the organism in monitoring of patients state after abdominal surgery in perioperative period with the gdv camera. In Measuring Energy Fields: State of the Art. GDV Bioelectrography series. Vol. I. Korotkov K. (Ed.). Backbone Publishing Co. Fair Lawn, USA, 2004. pp 51-58.

Vainshelboim A.L., Hayes M.T., Korotkov K., Momoh K.S. Observing the Behavioral Response of Human Hair to a Specific External Stimulus Using Dynamic Gas Discharge Visualization Journal of Cosmetic Science. Proceedings of the First International Conference on Applied Hair Science. Princeton, New Jersey. 2004. pp. S91-S104.

Sanches Fernando. Aura y Ciencia. Mandala Ediciones. Madrid. 2000.

Milhomes. Newton. Fotos Kirlian Como Interpretar. Editorial Ibrasa, Brasil, 1986.

Mejia, Carlos. Fotografia Kirlian, Introduccion al Analisis del Aura Humana. Editorial Visuales Dar Ltda. Bogota D.C. 2004.